



**PATRIMONIO AUTÓNOMO (P.A.)
PAVIMENTACIÓN CASABIANCA OXI 2021**

**LICITACIÓN PRIVADA ABIERTA No. 001
de 2021**

TÉRMINOS DE REFERENCIA PARA CONTRATAR

OBJETO:

REALIZAR LA CONTRATACIÓN DE: LA INTERVENTORÍA TÉCNICA, ADMINISTRATIVA, FINANCIERA, JURÍDICA, PREDIAL, SOCIAL Y AMBIENTAL PARA EL PROYECTO:

1.	<i>“CONSTRUCCIÓN DE 530 METROS LINEALES DE PAVIMENTO EN CONCRETO RÍGIDO EN LA VÍA SALIDA MUNICIPIO DE HERVEO Y BARRIO MIRADOS CALDAS DEL MUNICIPIO DE CASABIANCA, TOLIMA.”</i>
----	---

JULIO DE 2021



CONTENIDO

1	DISPOSICIONES GENERALES	6
1.1	Antecedentes	6
1.2	Definiciones y Siglas	7
1.2.1	Siglas	11
1.3	Objeto.....	12
1.4	Alcance	12
1.5	Localización	12
1.6	Presupuesto	13
1.7	Forma de pago	13
1.8	Plazo de ejecución.....	16
1.9	Destinatarios del proceso licitatorio	16
1.10	Cronograma.....	16
2	CONDICIONES DEL PROCESO LICITATORIO	18
2.1	Régimen jurídico aplicable	18
2.2	Principios orientadores	18
2.3	Veedurías ciudadanas	18
2.4	Lucha contra la corrupción.....	18
2.5	Publicación	19
2.6	Correspondencia.	19
2.7	Análisis de los riesgos previsible del futuro contrato -matriz de riesgos.	20
2.8	Inhabilidades e incompatibilidades.....	20
2.9	Conflicto de interés	21
2.10	Potestad verificadora	21
3	CONDICIONES PARA LA PRESENTACIÓN	22
3.1	Reglas para la presentación de propuestas	22
3.1.1	Forma de presentación	22
3.2	Vigencia de la propuesta.....	24
3.3	Documentos que reposan en la entidad del contratante	24
3.4	Prohibición de presentar propuestas alternativas o parciales.....	25



3.5	Cierre de la etapa de recibo de propuestas	25
3.6	Audiencia virtual	25
3.7	Retiro de las propuestas.....	25
3.8	Modificación de los términos de referencia - Adendas	26
3.9	Información de carácter reservado en las propuestas	26
3.10	Documentos otorgados en el exterior	26
3.10.1	Legalización	26
3.10.2	Convalidación	27
3.10.3	Apostille	27
4	EVALUACIÓN DE LAS OFERTA.....	27
4.1	Reserva del proceso de selección	27
4.2	Verificación de requisitos habilitantes de carácter jurídico, técnico y financiero	27
4.3	Propuesta habilitada	28
4.4	Reglas de subsanabilidad	28
4.5	Causales de rechazo	29
4.6	Metodología, verificación y calificación de las propuestas habilitadas.	31
4.7	Traslado de las evaluaciones.....	32
4.8	Criterios de desempate	32
4.9	Selección única oferente y puntaje mínimo para la adjudicación del contrato.....	33
4.10	Causales para la declaratoria de desierta	33
4.11	Suspensión y/o cancelación de la licitación.	34
4.12	Modificación o revocatoria del acta de selección.....	34
5	REQUISITOS HABILITANTES	34
5.1	Requisitos de capacidad jurídica	34
5.1.1	Carta de presentación de la propuesta	34
5.1.2	Matricula Mercantil expedida por la Cámara de Comercio	35
5.1.3	Certificado de existencia y representación legal expedido por la Cámara de Comercio ³⁵	
5.1.4	Proponentes plurales	36
5.1.5	Apoderados	39
5.1.6	Registro único tributario – RUT	39

5.1.7	Registro único de proponentes	40
5.1.8	Certificado de pago de seguridad social y parafiscales	40
5.1.9	Garantía de seriedad de la propuesta.....	41
5.1.10	Fotocopia de cédula de ciudadanía.....	42
5.1.11	Antecedentes vigentes a la fecha de cierre del proceso licitatorio.....	42
5.1.12	Listas restrictivas lavado de activos y financiación del terrorismo	43
5.1.13	Abono de la oferta.....	43
5.2	Requisitos de capacidad financiera.....	43
5.2.1	Balance general y estado de resultados	44
5.2.2	Notas a los estados financieros.....	44
5.2.3	Certificación y dictamen de los estados financieros	44
5.2.4	Fotocopia de la tarjeta profesional y certificado de antecedentes disciplinarios..	45
5.2.5	Indicadores financieros proponentes nacionales y extranjeros	45
5.2.6	Indicadores de capacidad organizacional	47
5.3	Requisitos de capacidad técnica	47
5.3.1	Experiencia mínima requerida	47
5.3.2	Reglas para la acreditación de la experiencia.....	59
5.3.3	Personal mínimo requerido.....	62
5.3.4	Condiciones técnicas adicionales	64
5.4	Oferta económica.....	65
6	REQUISITOS PONDERABLES	67
6.1	Criterios de evaluación y calificación de las propuestas Oferta	67
6.1.1	Experiencia del proponente	67
6.1.2	Otorgamiento puntaje vinculación trabajadores con discapacidad planta de personal (decreto 392 de 2018)	76
6.1.3	Otorgamiento de puntaje por apoyo al personal nacional.....	77
7	SELECCIÓN DEL CONTRATISTA Y SUSCRIPCIÓN DEL CONTRATO	80
7.1	Deber de diligencia e información sobre el contrato.....	80
7.2	Consecuencia de la no suscripción del contrato y/o legalización del mismo	81
7.3	Condiciones para la suscripción	81
7.4	Perfeccionamiento y ejecución	82



7.5 Condiciones contractuales 82

8 ANEXOS 83



1 DISPOSICIONES GENERALES

1.1 Antecedentes

El presente proceso licitatorio se genera en virtud de:

- Que el Ministerio de Hacienda mediante el Decreto 1915 de 2017, por el cual se adiciona el título 5 de parte 6 del libro 1 al Decreto 1625 de 2016, único Reglamentario en Materia Tributaria, para reglamentar el artículo 238 a la Ley 1819 de 2016, determinó que las personas jurídicas contribuyentes del impuesto sobre la Renta y complementario que en el año gravable obtengan ingresos brutos a iguales o superiores a (33.610) Unidad de valor tributario- UVT, pueden efectuar el pago parcial del impuesto de renta mediante la inversión directa en la ejecución de proyectos de trascendencia social, en los diferentes municipios ubicados en las Zonas más afectadas por el conflicto armado – ZOMAC.
- Que mediante el Decreto 2469 de 2018, se modifican y adicionan algunos artículos del Título 5 de la Parte 6 del Libro 1 del Decreto 1625 de 2016 Único Reglamentario en Materia Tributaria.
- Que los contribuyentes del impuesto sobre la renta y complementario podrán optar por el mecanismo de pago a través de OBRAS POR IMPUESTOS en los diferentes Zonas más afectadas por el conflicto armado – ZOMAC.
- Que los proyectos de inversión OBRAS POR IMPUESTOS, deberán tener como objeto la construcción, mejoramiento optimización o ampliación de infraestructura y/o dotación requerida para el suministro de los servicios de agua potable, alcantarillado, energía, salud pública., educación pública y la construcción y /o reparación de infraestructura vial en los municipios ubicados en las Zonas más afectadas por el conflicto armado – ZOMAC.
- Que el contribuyente será responsable de la celebración de los contratos para la preparación planeación y ejecución de los proyectos de OBRAS POR IMPUESTOS, de acuerdo con la legislación privada.
- Que de acuerdo al Decreto 1915 de 2017, en su artículo 1.6.5.3.4.2, **MENNAR S.A.S y GRUPO DAO S.A.S**, celebraron contrato de Fiducia Mercantil No. 3-1-98892, con Fiduprevisora S.A, el día 27 de mayo de 2021, el cual tiene por objeto: ***“(…) EL CONTRATO TIENE POR OBEJTO LA CONSTITUCIÓN DE UN PATRIMONIO AUTÓNOMO DE ADMINISTRACIÓN Y PAGOS, CON LOS RECURSOS DEPOSITADOS POR LOS FIDEICOMITENTES, DE ACUERDO AL MONTO DEFINIDO DEL VALOR DE LOS IMPUESTOS A SU CARGO Y QUE SE HA AUTORIZADO A DESTINARSE EXCLUSIVAMENTE A LA EJECUCIÓN DEL PROYECTO, PARA QUE LA FIDUCIARIA COMO VOCERA Y ADMINISTRADORA DEL MISMO, LOS ADMINISTRE, CONTRATE Y PAGUE, HASTA LA CONCURRENCIA DE LOS RECURSOS, EN CUMPLIMIENTO DE LA FINALIDAD PREVISTA EN ESTE CONTRATO. (…)”***

Que señalado lo anterior, FIDUPREVISORA S.A., como vocera y administradora del **PATRIMONIO AUTÓNOMO PAVIMENTACIÓN CASABIANCA OXI 2021**, se encargará de adelantar las gestiones para el proceso de contratación en los proyectos seleccionados por el Contribuyente y del cual se hace la invitación oficial a los interesados en participar de dicho proceso, el cual se describe: **REALIZAR LA CONTRATACIÓN DE: LA INTERVENTORÍA TÉCNICA, ADMINISTRATIVA, FINANCIERA, JURÍDICA, PREDIAL, SOCIAL Y AMBIENTAL PARA LOS PROYECTOS:**

1.	<i>“CONSTRUCCIÓN DE 530 METROS LINEALES DE PAVIMENTO EN CONCRETO RÍGIDO EN LA VÍA SALIDA MUNICIPIO DE HERVEO Y BARRIO MIRADOS CALDAS DEL MUNICIPIO DE CASABIANCA, TOLIMA.”</i>
----	---

1.2 Definiciones y Siglas

- **Adenda:** Es el documento mediante el cual, la Entidad Contratante puede modificar los Términos de Referencia del proceso de selección. Las adendas se expiden antes del vencimiento del plazo para presentar ofertas por parte de los oferentes. Así mismo, el Cronograma de los Términos de Referencia podrá ser modificado mediante adenda, una vez vencido el término para la presentación de ofertas y antes de la aceptación de oferta.
- **Anexos:** Son el conjunto de formatos, documentos y estudios que se adjuntan a los presentes Términos de Referencia y que hacen parte integral del mismo.
- **Adjudicatario o seleccionado:** Será el proponente habilitado jurídico, financiera, técnicamente y calificado con el mayor puntaje establecido en los términos de referencia con el cual se celebrará el respectivo contrato.
- **Certificado de Disponibilidad Presupuestal:** Documento mediante el cual, se garantiza el principio de legalidad del gasto, es decir, la existencia del rubro y la apropiación presupuestal suficiente para atender un determinado gasto, el cual es expedido por Fiduprevisora S.A. como vocera y administradora del Patrimonio Autónomo y con él se garantiza la existencia de apropiación presupuestal disponible y libre de afectación.
- **Comité Evaluador:** Son las personas responsables del estudio de las propuestas en sus aspectos jurídicos, financieros y técnicos, de conformidad con lo establecido en los Términos de Referencia.
- **Consortio:** Es una forma asociativa definida en la ley. Permite a sus miembros organizarse mancomunadamente para la celebración y ejecución de un contrato, sin que por ello pierdan su individualidad jurídica, pero asumiendo un grado de responsabilidad solidaria en cumplimiento de las obligaciones contractuales. En consecuencia, todos los consorciados responden solidariamente por los incumplimientos y perjuicios que causaren a terceros.

- **Contratante:** Corresponde a la Fiduciaria La previsora S.A. como vocera y administradora del **PATRIMONIO AUTÓNOMO PAVIMENTACIÓN CASABIANCA OXI 2021.**
- **Contrato derivado:** Todo contrato que se derive de la ejecución del Contrato de Fiducia y de la ejecución que tenga como fin el desarrollo de los proyectos del mecanismo de Obras por Impuestos.
- **CONTRATISTA DE INTERVENTORÍA y/o INTERVENTOR:** Es la persona jurídica o natural responsable del seguimiento técnico, administrativo, financiero, contable, social, ambiental y jurídico requerido durante la ejecución del proyecto; adicionalmente, es el encargado de velar por el cumplimiento y desarrollo del proyecto. Su contratación se realiza de acuerdo con los lineamientos emitidos por la Entidad Nacional Competente.
- **Contratistas de obra:** Personas jurídicas especializadas en la ejecución de proyectos de Infraestructura vial que serán contratadas por LA GERENCIA del proyecto, para la ejecución del proyecto; adicionalmente estarán bajo la verificación de la INTERVENTORÍA en cuanto al avance y cumplimiento de las obligaciones contenidas en el contratos de obra.
- **Contribuyente:** Empresa que participó en los procesos de manifestación de interés y a la que le fue vinculado el pago del impuesto de renta a través del mecanismo de obras por impuesto establecido en el artículo 238 de la Ley 1819 de 2016. Para efectos del presente proceso de licitación, los contribuyentes son: **MENNAR S.A.S. y GRUPO DAO S.A.S.**
- **Entidad Nacional competente:** será la encargada de la supervisión del contrato de interventoría del proyecto; para el presente caso será Ministerio de Transporte o quien este delegue.
- **Evaluador:** Son las personas responsables de la evaluación de las ofertas presentadas en el presente proceso, en sus aspectos jurídicos, financieros y técnicos de conformidad con lo establecido en los términos de referencia.
- **Factor Multiplicador:** Es el factor que el proponente deberá calcular para afectar su oferta económica, considerando principalmente entre otros aspectos, las cargas por concepto de seguridad social, aportes parafiscales y prestacional, viáticos que no estén establecidos como reembolsables, gastos generados por la adquisición de herramientas, equipos, materiales o insumos necesarios para la realización de la labor, gastos de administración, costos de financiamiento, gastos contingentes, impuestos, tasas y contribución, seguros y demás costos indirectos en que él incurra por la ejecución del contrato.
- **Fecha de iniciación de la ejecución del contrato:** Fecha cierta en la cual se inicia el plazo de ejecución del contrato.

- **Fecha de terminación de la ejecución del contrato:** Fecha cierta en que finaliza el plazo de ejecución del contrato.
- **Fideicomitente:** Es la persona jurídica contribuyente del impuesto sobre la renta y complementario que opta para pagar este tributo mediante el mecanismo de pago – OBRAS POR IMPUESTOS – Establecido en el artículo 238 de la Ley 1819 de 2016. Es el mismo contribuyente.
- **Fiduciaria:** Es la sociedad autorizada por la Superintendencia Financiera para llevar a cabo el contrato de fiducia con EL CONTRIBUYENTE; para la ejecución de los proyectos establecidos fue contratada FIDUCIARIA LA PREVISORA S.A.
- **Formatos o anexos:** Es el conjunto de documentos que se adjuntan a los presentes términos de referencia y que hacen parte integral del mismo.
- **Garantía de Seriedad de la oferta:** Es el mecanismo de cobertura de riesgos que deberá ser presentada por los proponentes con su propuesta. La garantía de seriedad de oferta tiene carácter indemnizatorio. Lo anterior significa que se hace exigible por parte del contratante para reparar los perjuicios que se le hayan causados por las conductas objeto de la cobertura. Con esta garantía se protege al contratante de la ocurrencia de uno de los siguientes Riesgos: I) La no suscripción del contrato sin justa causa por parte del adjudicatario. II) El retiro de la propuesta después de vencido el plazo fijado para la presentación de las ofertas. III) La no ampliación de la vigencia de la garantía de seriedad de la oferta. IV) La falta de otorgamiento por parte del proponente seleccionado de la garantía de cumplimiento del contrato.
- **Gerencia:** La gerencia del proyecto será la responsable de la administración de la ejecución y construcción de la obra, garantizando su desarrollo conforme con lo registrado en el banco de proyectos de inversión en las Zonas Más Afectadas por el Conflicto Armado –ZOMAC del Sistema Unificado de Inversiones y Finanzas Públicas -SUIFP y el cronograma general aprobado por la entidad nacional competente. Para lo anterior, la gerencia deberá realizar la gestión precontractual y contractual de los bienes y servicios requeridos y ordenar a la fiducia el desembolso a los beneficiarios de los pagos, previo cumplimiento de las condiciones pactadas en cada contrato y el visto bueno de la interventoría.
- **Hipervínculo:** Vínculo asociado a un elemento de un documento con hipertexto, que apunta a un elemento de otro texto u otro elemento multimedia.
- **INVÍAS:** Instituto Nacional de Vías. Será la entidad encargada de realizar la supervisión del contrato de interventoría delegada por el Ministerio de Transporte mediante la resolución 640 del 20 de marzo de 2018 y 265 del 11 de febrero de 2020.
- **Licitación Privada Abierta:** denominación o nombre otorgado al tipo de proceso de selección que se debe llevar a cabo para la selección de los contratistas en virtud del

mecanismo de Obras por Impuestos. Se trata de un proceso de selección regulado por la legislación privada, sin perjuicio de la inclusión de los principios de publicidad, selección, objetiva y buena fe contractual durante el desarrollo de la selección del contratista.

- **Objeto:** Actividades a ejecutar como consecuencia de la adjudicación del presente proceso licitatorio.
- **Obras por impuestos:** Instrumento por medio del cual las personas jurídicas contribuyentes del impuesto sobre la renta y complementarios podrán financiar con dicho valor la ejecución de proyectos dentro de las ZOMAC.
- **Oferta Económica:** Es el componente económico de la propuesta presentada por el proponente para el presente proceso licitatorio.
- **Oferta o propuesta:** Es el proyecto de negocio jurídico que una persona formula a otra, la cual deberá contener los elementos esenciales del negocio y ser comunicada al destinatario. Entendiéndose comunicada cuando se utilice cualquier medio adecuado para hacerla conocer del destinatario. La propuesta será irrevocable. De consiguiente, una vez comunicada, no podrá retractarse el proponente, so pena de indemnizar los perjuicios que con su revocación cause al destinatario, lo anterior, en consonancia con lo establecido en los artículos 845 y 846 del Código de Comercio.
- **Primer orden de elegibilidad:** Es la posición que ocupa el proponente que habiendo cumplido con los requisitos habilitantes, obtiene el puntaje más alto luego de efectuarse la calificación de los criterios de ponderación de las propuestas presentadas, previstas en los términos de referencia.
- **Proponente:** Personas naturales y/o jurídicas, Nacionales y/o extranjeras con domicilio en Colombia, de forma Plural, Uniones temporales y/o Consorcios.
- **Propuesta Habilitada:** Es aquella Propuesta presentada por un Proponente que cumple con las condiciones establecidas como requisitos habilitantes en los términos de referencia y que podrán continuar con el proceso de evaluación de requisitos ponderables.
- **Propuesta rechazada:** Es aquella Propuesta presentada por un Proponente que incurra en alguna de las causales de rechazo establecidas en el Términos de referencia.
- **Recibo a satisfacción:** Recibo realizado por la INTERVENTORÍA después de que EL CONTRATISTAS DE OBRA y la GERENCIA entreguen a cabalidad las obras definidas dentro de los alcances de los proyectos.
- **Requisitos Habilitantes:** Son aquellos que miden la aptitud del proponente para participar en el proceso de contratación como oferente y están referidos a su Capacidad Jurídica, financiera y técnica.

- **Requisitos Ponderables:** Son aquellos que permiten la evaluación objetiva del proponente para determinar la oferta más favorable y establecer una lista de elegibilidad.
- **Sesión de Inicio:** Reunión en la cual se deberá verificar el cumplimiento de los requisitos de la etapa de preparación y la cual marcará el inicio de la obra o proyecto. La fiduciaria será la responsable de convocar, dentro de los cinco (5) días hábiles siguientes a la fecha establecida en el cronograma general del proyecto, al contribuyente, al gerente del proyecto, al interventor, un (1) representante de la ART y el supervisor de la interventoría designado por la entidad nacional competente
- **SUIFP:** Sistema Unificado de Inversiones y Finanzas Públicas, sistema administrado por el DNP y en el cual se registró la información de los proyectos.
- **Supervisor:** Sera el encargado del seguimiento técnico, administrativo, financiero, jurídico, predial, social, y ambiental sobre el cumplimiento del objeto del contrato de interventoría y será ejercido por la Entidad Nacional Competente (MINISTERIO DE TRANSPORTE) o a quien este delegue,
- **Términos de Referencia:** Documento que contiene las disposiciones generales y específicas del proceso licitatorio.
- **Unión Temporal:** Forma de participación en la que dos o más personas de manera conjunta presentan una misma propuesta para la adjudicación, celebración y ejecución de un contrato, respondiendo solidariamente por el cumplimiento total de la propuesta y del objeto contratado. En consecuencia, las sanciones por el incumplimiento de las obligaciones derivadas de la propuesta y del contrato se impondrán de acuerdo con la participación en la ejecución de cada uno de los miembros de la unión temporal.
- **ZOMAC:** Son las zonas más afectadas por el conflicto armado, están constituidas por 344 municipios considerados como los afectados, estos fueron definidos por el Ministerio de Hacienda, departamento Nacional de Planeación y la Agencia de Renovación del Territorio (ART) de acuerdo al Decreto 1650 de 2017.

1.2.1 Siglas

ART: Agencia de Renovación del Territorio.

CDP: Certificado de Disponibilidad Presupuestal.

DIAN: Dirección de Impuestos y Aduanas Nacionales.

DNP: Departamento Nacional de Planeación.

ENC: Entidad Nacional Competente.

INVÍAS: Instituto Nacional de Vías

MINTRANSPORTE: Ministerio de Transporte.

P.A: Patrimonio Autónomo.

PDET: Programa de Desarrollo con Enfoque Territorial

SARLAFT: Sistema de Administración del Riesgo de Lavado de Activos y de la Financiación del Terrorismo.

SMMLV: Salario Mínimo Mensual Legal Vigente.

SPI: Sistema de Información de Seguimiento a Proyectos de Inversión Pública.

TDR: Términos de Referencia.

ZOMAC: Zonas más afectadas por el conflicto armado.

1.3 Objeto

Realizar la contratación de: **LA INTERVENTORÍA TÉCNICA, ADMINISTRATIVA, FINANCIERA, JURÍDICA, PREDIAL, SOCIAL Y AMBIENTAL PARA EL (LOS) PROYECTO (S):**

PROYECTO	DETALLE
1	CONSTRUCCIÓN DE 530 METROS LINEALES DE PAVIMENTO EN CONCRETO RÍGIDO EN LA VÍA SALIDA MUNICIPIO DE HERVEO Y BARRIO MIRADOS CALDAS DEL MUNICIPIO DE CASABIANCA, TOLIMA.

1.4 Alcance

La Interventoría realizará el respectivo seguimiento, control integral y aprobación a todas las actividades de ejecución de la obra; se ejecutarán de acuerdo con lo contemplado en los documentos que hacen parte integral de la presente licitación, además de los requerimientos técnicos y en la normatividad vigente aplicable. El alcance esta detallado en el Anexo No. 13: Anexo Técnico.

1.5 Localización

La obra objeto de interventoría se desarrollará en el área urbana del Municipio de Casabianca – Tolima, sobre la vía de la Calle No. 1 hacia la salida del Municipio de Herveo, barrios Mirador de Caldas y El Progreso, Sector Plaza de ferias y el cementerio.

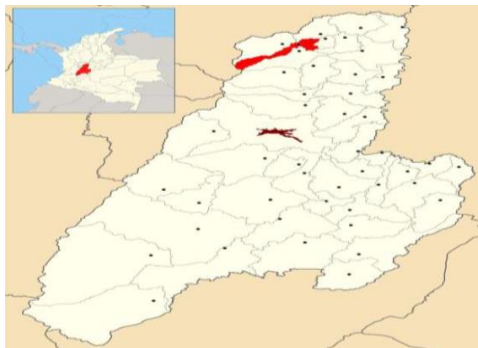

1.6 Presupuesto

El Presupuesto Estimado (PE) para la ejecución del contrato de acuerdo con el certificado de disponibilidad presupuestal (CDP), es hasta por la suma de **CINCUENTA Y OCHO MILLONES SETECIENTOS NOVENTA Y SEIS MIL OCHOCIENTOS CINCO MIL PESOS MONEDA CORRIENTE (\$58.796.805 M/CTE.)**, incluido el IVA, costos, gastos, impuestos, tasas y demás contribuciones a que hubiere lugar, el cual no supera el valor del presupuesto aprobado por el Ministerio de Transporte, publicado en el Sistema Unificado de Inversiones y Finanzas Públicas-SUIFP.

Para el desarrollo del (los) Contrato (s) de Interventoría, los proponentes deben enmarcar su ofertar entre el valor mínimo y máximo descrito a continuación por cada proyecto, es decir, no podrán presentar un valor inferior al valor mínimo, ni superior al valor máximo del presupuesto estimado por proyecto. Las propuestas que no cumplan con esta condición incurrirán en una causal de rechazo:

PROYECTO	DESCRIPCIÓN	VALOR MÍNIMO (90%) PRESUPUESTO ESTIMADO	VALOR MÁXIMO PRESUPUESTO ESTIMADO
1	CONSTRUCCIÓN DE 530 METROS LINEALES DE PAVIMENTO EN CONCRETO RÍGIDO EN LA VÍA SALIDA MUNICIPIO DE HERVEO Y BARRIO MIRADOS CALDAS DEL MUNICIPIO DE CASABIANCA, TOLIMA.	\$52.917.125,00	\$58.796.805,00
TOTAL		\$52.917.125,00	\$58.796.805,00

El proponente deberá presentar una oferta por cada proyecto de acuerdo con los anexos de oferta económica que hacen parte integral de los presentes términos de referencia donde se especifica por proyecto el personal mínimo requerido y los demás ítems que se requieran para el cumplimiento del objeto contractual.

1.7 Forma de pago

El CONTRATANTE pagará al CONTRATISTA el valor del contrato de la siguiente manera:

- I. La **FIDUCIARIA** (como Vocera y Administradora del Patrimonio Autónomo) realizará el pago a través de pagos mensuales del valor correspondiente al noventa por ciento (90%) del valor del contrato mediante el reconocimiento de los costos directos de personal y otros costos directos aprobado por la entidad nacional competente y efectivamente empleado en la ejecución de los trabajos, más el reembolso, contra factura, de otros costos indirectos ocasionados e

identificados como reembolsables en el contrato, y aprobados por la entidad nacional competente a cargo de la Supervisión de Contrato de Interventoría por cada uno de los proyectos objeto de la interventoría. Para el presente pago **EL CONTRATISTA** deberá presentar junto a cada factura el informe mensual de avance del trabajo individual para cada uno de los contratos de obra objeto de la interventoría, con el respectivo visto bueno del supervisor del contrato, acompañadas de los recibos de pago de los aportes a seguridad social y parafiscales del respectivo periodo a facturar.

- II. El diez por ciento (10%) del valor del contrato correspondiente al último pago estará supeditado a la suscripción del acta de liquidación, aprobación del supervisor del contrato de interventoría sobre el informe final, actualización de garantías exigidas en el contrato y los demás soportes exigidos en el contrato de interventoría.

PARÁGRAFO PRIMERO: Previo al pago, debe existir instrucción del Gerente del proyecto, certificación escrita del Supervisor del contrato con su visto bueno frente a los informes presentados por parte del interventor, que para el presente contrato, el Supervisor es el Ministerio de Transporte o quien este delegue, quien verificará el cumplimiento del objeto del contrato.

PARÁGRAFO SEGUNDO: Para los pagos, el CONTRATISTA deberá acreditar que se encuentra al día en el pago de aportes parafiscales relativos al Sistema de Seguridad Social Integral, así como los propios al Ser-vicio Nacional de Aprendizaje - SENA, Instituto Colombiano de Bienestar Familiar – ICBF y las Cajas de Compensación Familiar, cuando corresponda, o certificación del pago de los aportes de Pensión, Riesgos Laborales y de Caja de Compensación Familiar, de todo el personal vinculado directamente a la ejecución del proyecto, incluido el personal independiente que preste sus servicios para la ejecución del proyecto.

PARÁGRAFO TERCERO: El personal mínimo requerido del que trata el Anexo No 7: Personal mínimo debe estar contratado y vinculado laboralmente al contratista bien sea persona natural, persona jurídica o estructura plural.

PARÁGRAFO CUARTO: Los porcentajes de dedicación del personal mínimo estarán sujetos a las necesidades propias del proyecto y a lo aprobado por la Entidad Nacional Competente a cargo de la supervisión del contrato y solo se reconocerá el porcentaje de dedicación efectivamente acreditado. Con la presentación de la propuesta, el proponente acepta el conocimiento de esta situación y, por ende, no habrá lugar a reclamaciones por el reconocimiento de dedicaciones por un menor porcentaje.

Conforme a lo anterior, el valor del contrato estará sujeto al reconocimiento de mayores o menores dedicaciones del personal para la ejecución del objeto contractual y se ajustará a las necesidades propias del proyecto aprobadas previamente por el Supervisor del contrato. Dicho valor estará sujeto a la aprobación por parte del supervisor de las dedicaciones de personal y costos indirectos, lo cual no dará oportunidad al contratista para hacer reclamos por la modificación eventual del valor del contrato.

PARÁGRAFO QUINTO: Para tramitar los pagos aquí mencionados, el INTERVENTOR debe radicar su solicitud ante el SUPERVISOR para la obtención del visto bueno del respectivo informe. El CONTRATISTA deberá presentar al GERENTE los siguientes documentos para pago:

- a) Factura o documento equivalente; el INTERVENTOR se compromete a adoptar el sistema de facturación electrónica cuando esté obligado a hacerlo.
- b) Informe de avance de obra o certificado de recibo a satisfacción o informe final según el caso aprobados por el SUPERVISOR.
- c) Soportes de pago de seguridad social integral y aportes parafiscales, soportado por la certificación firmada por el Representante Legal y el Revisor fiscal.
- d) RUT con fecha actualizada.
- e) Certificación bancaria (Por única vez).
- f) Declaración juramentada donde indique si para el desarrollo de su actividad ha contratado o vinculado más de un trabajador para desarrollar el objeto contractual.
- g) Formato de Instrucción de pago del GERENTE DEL PROYECTO con destino al CONTRATANTE.

PARÁGRAFO SEXTO: EL INTERVENTOR declarará en cada pago a través de la certificación firmada por el Representante Legal y el Revisor fiscal, estar cumpliendo sus obligaciones con los sistemas de salud, pensiones y ARL; de igual manera declara el cumplimiento de sus obligaciones de carácter tributario, por lo tanto, asumirá las consecuencias penales y fiscales por cualquier omisión o falla al respecto. Igualmente, de ser responsable del IVA, el **INTERVENTOR** autoriza a **FIDUPREVISORA S.A.**, para que le sea descontado de sus honorarios el valor correspondiente, previa presentación de la cuenta de cobro a que estará obligado.

Así mismo el **INTERVENTOR** deberá cumplir con todas las obligaciones tributarias de orden territorial que le sean aplicables (impuestos, contribuciones, entre otros).

PARÁGRAFO SÉPTIMO: Si las facturas o documentos equivalentes no han sido correctamente elaborados o no se acompañan los documentos requeridos para el pago y/o se presentan de manera incorrecta, el término para éste sólo empezará a contarse desde la fecha en que se aporte el último de los documentos y/o se presenten en debida forma y aplicará la misma regla de trámite en el segundo pago si la corrección no se hace dentro de los primeros cinco (5) días hábiles siguientes al vencimiento de cada pago, acorde a la forma de pago que se tramite. Las demoras que se presenten por estos conceptos serán responsabilidad del contratista y no tendrán por ello derecho al pago de intereses o compensación de ninguna naturaleza.

PARÁGRAFO OCTAVO: El CONTRATANTE realizará el pago a través de transferencia electrónica al **CONTRATISTA** a la cuenta bancaria que este le indique, dentro de los cinco (5) días hábiles siguientes a la instrucción de pago emitida por el GERENTE del proyecto y la correcta radicación de los documentos por parte del CONTRATISTA.

PARÁGRAFO NOVENO: Por medio del presente contrato, el INTERVENTOR acepta someterse a los procedimientos establecidos por Fiduciaria La Previsora S.A. (como vocera y administradora del PATRIMONIO AUTÓNOMO).

PARÁGRAFO DÉCIMO: CONDICIÓN SUSPENSIVA DE PAGO. El último pago correspondiente al DIEZ POR CIENTO (10%) del valor del contrato, se realizará como lo indica el literal “II” de la presente cláusula debiendo cumplir a cabalidad con las obligaciones contractuales y certificación del Supervisor.

1.8 Plazo de ejecución

A continuación se describe el plazo correspondiente para la ejecución el proyecto, el cual se contará a partir de la suscripción del acta de inicio.

PROYECTO	DESCRIPCIÓN	PLAZO ESTIMADO
1	CONSTRUCCIÓN DE 530 METROS LINEALES DE PAVIMENTO EN CONCRETO RÍGIDO EN LA VÍA SALIDA MUNICIPIO DE HERVEO Y BARRIO MIRADOS CALDAS DEL MUNICIPIO DE CASABIANCA, TOLIMA.	Cuatro (4) meses

Sin perjuicio de los plazos antes mencionado, la ejecución del contrato culminará con la entrega a satisfacción del proyecto con mayor duración por parte de la Entidad Nacional Competente.

1.9 Destinatarios del proceso licitatorio

Podrán participar en el presente proceso licitatorio las Personas naturales y/o jurídicas, Nacionales y/o extranjeras con domicilio en Colombia, de forma Plural, Uniones temporales y/o Consorcios que cuenten con la capacidad operativa, recurso humano y físico para garantizar el cumplimiento del objeto del contrato.

Cada proponente deberá presentar solamente una oferta, o de lo contrario será una causal de rechazo.

1.10 Cronograma

Actividad	Fecha, hora y lugar según corresponda
Apertura y publicación de los términos de referencia, anexos y demás documentos asociados al proceso.	Fecha: 06 de Julio 2021 Lugar: Página Web de Fiduprevisora S.A. https://www.fiduprevisora.com.co/obras-por-impuestos/
Plazo para la presentación de observaciones a las reglas de	Fecha: 09 de Julio 2021 Vía correo electrónico: licitacionesoxi@fiduprevisora.com.co

Actividad	Fecha, hora y lugar según corresponda
participación y demás documentos del proceso	
Plazo para ofrecer respuesta a las observaciones a las reglas de participación y demás documentos del proceso	Fecha: 14 de Julio 2021 Lugar: Página Web de Fiduprevisora S.A. https://www.fiduprevisora.com.co/obras-por-impuestos/
Cierre – plazo máximo de presentación de oferta	Fecha: 22 de Julio 2021 Hora: 11:00 a.m. Lugar: correo electrónico licitacionesoxi@fiduprevisora.com.co Se aclara que se tendrán por no presentadas las ofertas enviadas por otros medios diferentes.
Audiencia virtual de cierre	Fecha: 22 de Julio 2021 Hora: 1:00 p.m. Lugar: Link de Microsoft Teams publicado mediante comunicado en la Página Web de Fiduprevisora S.A., un (1) días hábil antes del cierre.
Evaluación de los requisitos habilitantes	Fecha: 26 de Julio 2021
Publicación del documento de solicitud de subsanabilidad a los oferentes.	Fecha: 27 de Julio 2021 Lugar: Página Web de Fiduprevisora S.A. https://www.fiduprevisora.com.co/obras-por-impuestos/
Oportunidad para subsanar	Fecha: 30 de Julio 2021 Hora: 6:00 p.m. Vía correo electrónico: licitacionesoxi@fiduprevisora.com.co
Publicación del informe definitivo de requisitos habilitantes	Fecha: 3 de agosto 2021 Lugar: Página Web de Fiduprevisora S.A. https://www.fiduprevisora.com.co/obras-por-impuestos/
Evaluación de los requisitos ponderables	Fecha: 6 de agosto 2021
Publicación del informe definitivo de evaluación de la oferta económica de las propuestas habilitadas y asignación del puntaje (orden de elegibilidad)	Fecha: 10 de agosto 2021 Lugar: Página Web de Fiduprevisora S.A. https://www.fiduprevisora.com.co/obras-por-impuestos/
Plazo para presentar observaciones al informe de evaluación.	Fecha: 12 de agosto 2021 Hora: 6:00 p.m.

Actividad	Fecha, hora y lugar según corresponda
	Vía correo electrónico: licitacionesoxi@fiduprevisora.com.co
Respuesta a observaciones y publicación del Informe Definitivo de recomendación del contratista o de declaratoria desierta	Fecha: 17 de agosto 2021 Lugar: Página Web de Fiduprevisora S.A. https://www.fiduprevisora.com.co/obras-por-impuestos/
Publicación de acta de adjudicación o de declaratoria desierta	3 días posteriores a la fecha de publicación del informe definitivo de recomendación del contratista.

2 CONDICIONES DEL PROCESO LICITATORIO

2.1 Régimen jurídico aplicable

El proceso de contratación correspondiente a la presente LICITACIÓN PRIVADA ABIERTA está sometido a la legislación y jurisdicción colombiana y está orientado por el régimen de la contratación privada contenido en el Código Civil, el Código de Comercio y demás normas aplicables en la materia, por tanto, los Términos de Referencia y en general los documentos que se profieran en el proceso, se sujetarán a las precitadas normas.

2.2 Principios orientadores

De acuerdo con el Artículo 13 de la Ley 1150 de 2007, las entidades no sometidas al estatuto general de contratación de la administración pública deberán aplicar en desarrollo de su actividad contractual y acorde con su régimen legal especial, los principios de la función administrativa y de la gestión fiscal de que tratan los Artículos 209 y 267 de la Constitución Política, respectivamente, y estarán sometidas al régimen de inhabilidades e incompatibilidades previsto legalmente para la contratación estatal. Por lo anterior, los procesos mediante los cuales se contratan los bienes y servicios necesarios deben realizarse respetando los principios de economía, igualdad, selección objetiva, libre concurrencia, transparencia y pluralidad de oferentes.

2.3 Veedurías ciudadanas

Las veedurías ciudadanas establecidas en la ley, podrán realizar control social al presente proceso de selección y al contrato resultante, para tal fin se les proporcionará toda la información y documentación requerida.

2.4 Lucha contra la corrupción

El PROPONENTE con la presentación de la propuesta expresa su intención de apoyar la acción del Estado Colombiano y de la Entidad para fortalecer la transparencia en los procesos de contratación

y se compromete formalmente a no efectuar o facilitar actos, acuerdos o conductas de corrupción. En el evento de conocerse casos de corrupción en las entidades del Estado, se debe reportar el hecho a Secretaría de Transparencia de Presidencia de la República o quien haga sus veces.

2.5 Publicación

La apertura del proceso de selección se realizará con la publicación de los Términos de Referencia y los documentos del proceso a través de la página web www.fiduprevisora.com.co en la sección de obras por impuestos.

Todos los documentos y aquellos resultantes de la LICITACIÓN PRIVADA ABIERTA serán publicados en la página web www.fiduprevisora.com.co y estarán a disposición de cualquier interesado.

2.6 Correspondencia.

Todos y cada uno de los documentos que el interesado y/o proponente genere y que esté(n) relacionado(s) con la presente LICITACIÓN PRIVADA ABIERTA, podrá(n) ser remitido(s) al correo electrónico: licitacionesoxi@fiduprevisora.com.co los cuales no podrán exceder de 24 MB incluido el cuerpo del correo.

En el caso de que los documentos superen los 24 MB, se podrán remitir varios correos electrónicos, pero deberá tener precaución que todos sean remitidos antes de la fecha y hora establecidos, para que sean tenidos en cuenta por la entidad.

Se entiende para todos los efectos de la presente LICITACIÓN PRIVADA ABIERTA, que la única correspondencia oficial del proceso y, por tanto, susceptible de controversia, será aquella enviada al correo electrónico mencionado.

La correspondencia que sea remitida a un correo electrónico diferente, se entiende como no oficial y no es vinculante, por lo que, no será atendida.

En el asunto se debe indicar el número del proceso de licitación privada abierta (LPA), el nombre del patrimonio autónomo y el consecutivo del correo.

Nota: El proponente deberá confirmar que Fiduprevisora S.A. Recibió los documentos enviados, para ello podrá contactarse vía telefónica al número 756-6633 ext. 32002 o 32005, en los horarios de 8:30 a.m. a 12:30 p.m. y de 2:00 p.m. a 5:30 p.m.

Todos los documentos y comunicaciones remitidas por los proponentes deberán ser dirigidas a:

Señores

Fiduprevisora S.A.

P.A. PAVIMENTACIÓN CASABIANCA OXI 2021

Bogotá D.C.

Deberán contener como mínimo los siguientes datos:

- a. Nombre completo del interesado en la LICITACIÓN PRIVADA ABIERTA.
- b. Datos del proponente que incluya como mínimo: nombre completo, dirección física, dirección electrónica y teléfonos fijos y/o celulares.
- c. Identificación de los anexos presentados con la comunicación, si los hubiere.
- d. Número total de folios.

2.7 Análisis de los riesgos previsible del futuro contrato -matriz de riesgos.

La matriz de riesgos contractuales hace parte integral de los presentes términos de referencia y por lo tanto del contrato que se suscriba. Es resultado de un ejercicio de identificación, valoración y distribución de dichos riesgos. **Anexo No 1:** Matriz de riesgos.

Si los interesados estiman que existen riesgos contractuales no previstos en la matriz de riesgos propuesta por la Contratante, debe anunciarlo en la etapa de presentación de observaciones, para que sean evaluados y de ser pertinentes sean incorporados en la matriz referida. No será posible entonces alegar desequilibrio económico del contrato por factores que pudieron ser previstos en la etapa precontractual con base en el conocimiento de la LICITACIÓN PRIVADA ABIERTA, los documentos y estudios del proyecto, así como de su contexto, y que no hayan sido anunciados por el Contratista en dicha etapa.

El contratante se reserva el derecho de acoger o no las observaciones que se formulen acerca de la distribución de los riesgos previsible a cargo del contratista.

El nivel de probabilidad de ocurrencia de los riesgos y la afectación del contrato depende de la efectividad o no de las acciones realizadas por el contratista para eliminar o mitigar, según sea el caso, los riesgos que se presenten durante la ejecución del contrato. Es responsabilidad de los proponentes, para la preparación y presentación de su oferta conocer, valorar, aceptar e incluir los riesgos contractuales contenidos en la matriz definitiva, lo cual se entiende declarado con la presentación de la oferta. Vencido el plazo para discutir y revisar los riesgos previsible identificados, si se presentare alguna observación adicional, la misma solo será estudiada y tenida en cuenta por parte del Contratante, únicamente si diere lugar a modificar los términos de referencia mediante adenda.

2.8 Inhabilidades e incompatibilidades

Los proponentes no podrán encontrarse incursos dentro de alguna de las causales de inhabilidad o incompatibilidad para contratar a que se refieren la Constitución Política, y demás normas vinculantes; así como, cuando el proponente, sea Personas naturales y/o jurídicas, Nacionales y/o extranjeras con domicilio en Colombia, presentándose de forma Individual o Plural, en Uniones temporales y/o Consorcios o sus representantes se encuentre(n) reportados en el Sistema de Administración del Riesgo de Lavado de Activos y de la Financiación del Terrorismo – SARLAFT”.

El Proponente declarará en la Carta de Presentación de la propuesta que no se encuentra incurso dentro de dichas inhabilidades e incompatibilidades.

Nota: Si llegare a sobrevenir inhabilidad o incompatibilidad en el Contratista, éste cederá el contrato, previa autorización escrita de la Contratante o si ello no fuere posible renunciará a su ejecución. Cuando la inhabilidad o incompatibilidad sobrevenga en uno de los miembros de un consorcio o unión temporal, éste cederá su participación a un tercero, previa autorización escrita del Contratante.

2.9 Conflicto de interés

Para los precisos efectos de estos Términos de Referencia, se considerará que, bien sea de manera individual o como integrante de un consorcio o unión temporal, un proponente no podrá presentar propuesta ni suscribir contrato, por encontrarse incurso en conflicto de interés, cuando:

- Se incurra en las causales previstas en la Ley 734 de 2002, artículo 10 de la Ley 1437 de 2011 y demás normas concordantes.
- Hayan participado en la estructuración, evaluación, aprobación, viabilizarían, financiación del proyecto objeto de la presente LICITACIÓN PRIVADA ABIERTA, así como en la estructuración de los Términos de Referencia y/o en la evaluación y selección del proceso de contratación. El conflicto de interés se predicará igualmente, respecto de los beneficiarios reales de las mismas personas.
- Hayan participado como interventores o consultores en la elaboración de los diseños del proyecto objeto de la presente LICITACIÓN PRIVADA ABIERTA. Esta prohibición también rige para los beneficiarios reales de las mismas personas.
- Quienes presenten propuesta para participar en este proceso, no podrán participar en el proceso la ejecución de los proyectos a los que se le va a realizar la interventoría objeto de la presente LICITACIÓN PRIVADA ABIERTA
- Quienes se vean ante cualquier otra situación que sea constitutiva de conflicto de intereses frente al presente proceso de selección y/o el Contrato a suscribirse.

El oferente deberá diligenciar y presentar debidamente firmado el **Anexo No 2:** Formato de declaración juramentada inexistencia conflicto de interés.

2.10 Potestad verificadora

El Contratante se reserva el derecho de verificar integralmente la totalidad de la información o documentación aportada por el proponente, pudiendo acudir para ello, al proponente, a las fuentes, personas, empresas, entidades o aquellos medios que considere necesarios para lograr la verificación de aquellos aspectos que se consideren pertinentes, en cualquier fase del proceso licitatorio, incluso antes de la suscripción del contrato.

3 CONDICIONES PARA LA PRESENTACIÓN

3.1 Reglas para la presentación de propuestas

Los destinatarios del proceso de selección, deberán tener en cuenta las siguientes reglas para la presentación de su propuesta:

- a. Cada proponente deberá presentar solamente una oferta.
- b. En el presente proceso pueden presentar propuestas directamente o a través de apoderados que a la fecha de presentación de la propuesta cumplan con los requisitos habilitantes solicitados para la participación en el presente proceso de LICITACIÓN PRIVADA ABIERTA.
- c. La propuesta debe presentarse sin borrones, tachaduras ni enmendaduras que puedan afectar sus características, cantidades, valores unitarios o valores totales. En caso de efectuarse alguna aclaración se deberá realizar una nota explicativa de la misma.
- d. La propuesta, los documentos y las comunicaciones entregadas, enviadas o expedidas por los proponentes dentro de la respectiva licitación, deben presentarse en idioma castellano.
- e. La propuesta deberá enviarse únicamente al correo electrónico licitacionesoxi@fiduprevisora.com.co. No se aceptarán propuestas enviadas a otras dependencias, por correo electrónico, fax o cualquier otro medio telemático.
- f. Las propuestas que se presenten después de la fecha y hora o por un medio diferente a los fijados para su entrega serán consideradas como extemporáneas, por lo tanto, no serán aceptadas, y no serán objeto de verificación ni evaluación.
- g. La información requerida en los formatos de la presente LICITACIÓN PRIVADA ABIERTA deberá diligenciarse completamente y en tipo de archivo solicitado (Excel, pdf, png, etc).
- h. Los documentos presentados dentro de la propuesta deberán estar foliados (enumerados) de manera ascendente consecutiva, es decir, sin omitir ni repetir números, desde el primer hasta el último folio (hoja). No se debe foliar utilizando números con el suplemento A, B, C, o bis.

3.1.1 Forma de presentación

Los proponentes deberán presentar sus ofertas mediante correo electrónico, hasta la fecha y hora establecidas en el cronograma, identificado con el número del presente PROCESO, el PATRIMONIO, incluyendo los documentos exigidos en los presentes TÉRMINOS, de la siguiente manera:

a) ENTREGA DE ARCHIVOS:

Se deberán enviar dos correos electrónicos en principio:

Correo No 1: Requisitos habilitantes: Condiciones técnicas, financieras y jurídicas

Correo No 2: Requisitos ponderables

Ahora bien, es importante tener en cuenta lo siguiente:

- Los archivos deberán ser Comprimidos en 7-zip
- No se aceptarán hipervínculos de la herramienta Google drive o similares.
- El buzón del correo podrá soportar entre 21 y 24 megas, por lo que en cuyo caso el volumen de la información sea mayor se aceptará la remisión de más de dos correos, con la indicación del número de remisión.
- El correo No. 2 el proponente deberá enviarlo cifrado, y solamente se requerirá la contraseña del mismo en caso de que cumpla con los requisitos habilitantes.

b) FORMA DE LOS CORREOS DE ENVÍO DE OFERTAS

En el asunto se debe indicar el número del proceso de licitación privada abierta (LPA), el nombre del patrimonio autónomo y el consecutivo del correo, ejemplo:

Correo No 1:

Correo No 01 - LPA No _____ de 2021 (remisión 1)

Correo No 01 - LPA No _____ de 2021 (remisión 2)

Correo No 2:

Correo No 02 - LPA No _____ de 2021 (remisión 1)

Correo No 02 - LPA No _____ de 2021 (remisión 2)

NOTA 1: Se aclara que sin importar la cantidad de correos que se remita, solo se considerará válida la información remitida antes de la hora del cierre.

NOTA 2: Para efectos de remisión de documentación del proceso de selección, el proponente deberá indicar en la Carta de presentación dos correos electrónicos, de los cuales, uno de ellos deberá corresponder al registrado en la Cámara de Comercio.

c) TEXTO BASE DEL CORREO DE ENVÍO DE OFERTAS

El texto de envío deberá guardar la siguiente estructura:

Señores

PATRIMONIO AUTÓNOMO PAVIMENTACIÓN CASABIANCA OXI 2021

licitacionesoxi@fiduprevisora.com.co

Referencia: LPA No _____ de 2021 – SOBRE No 1 – (remisión 1).

Objeto: _____

LISTADO DE DOCUMENTOS ANEXOS:

- Enumerar y detallar el Nombre de los archivos

Atentamente,

Nombre del proponente _____
Nombre del Representante Legal _____
C. C. No. _____
Correo electrónico _____
Celular _____
Teléfono _____
Ciudad _____

3.2 Vigencia de la propuesta

Las condiciones de vigencia de la propuesta son:

- La propuesta deberá estar vigente por un plazo no menor a sesenta (60) días calendario, a partir de la fecha de cierre del Proceso de Selección, requisito que se entiende cubierto con la vigencia de la garantía de seriedad de la oferta, la cual mantiene el mismo término de vigencia.
- El término de la vigencia de las Propuestas podrá ser ampliado hasta en la mitad, esto es, hasta en treinta (30) días calendarios adicionales, lo cual no implica que la propuesta pueda ser susceptible de ajustes.

3.3 Documentos que reposan en la entidad del contratante

Cuando el proponente pretenda acreditar algún requisito exigido en los presentes términos de referencia con documentación que cumpla con los mismos requisitos y obre en la entidad (por haber sido presentados en otra actuación dentro de los dos (2) años anteriores a la fecha de presentación de la propuesta), deberá solicitar expresamente en la propuesta que el(los) mismo(s) se tome(n) en cuenta para la presente LICITACIÓN PRIVADA ABIERTA y para tal fin; así mismo, deberá identificar plenamente el (los) documento(s) y señalar la actuación en la que obra, para que EL PATRIMONIO AUTÓNOMO los verifique de manera directa, sin perjuicio que el proponente los pueda aportar.

3.4 Prohibición de presentar propuestas alternativas o parciales

No se aceptarán propuestas alternativas, condicionadas, ni parciales. De presentarse alguna propuesta con dichas características se rechazará y no se tendrá en cuenta para el proceso de evaluación

3.5 Cierre de la etapa de recibo de propuestas

El Proceso licitatorio se declarará cerrado en la fecha y hora que indica el cronograma y en consecuencia sólo se podrán presentar propuestas hasta este plazo enviándola al correo electrónico establecido para ello, esto es, licitacionesoxi@fiduprevisora.com.co.

Se entiende por hora de cierre, la hora oficial establecida por la Superintendencia de Industria y Comercio tomada de la página www.sic.gov.co o <http://horalegal.sic.gov.co/>.

Es responsabilidad del proponente cerciorarse del recibo de la oferta por parte de la Entidad Contratante.

3.6 Audiencia virtual

Se procederá en audiencia virtual, por medio de la plataforma TEAMS, a la verificación de las propuestas recibidas dentro y fuera del término, así como dar lectura de la garantía de la seriedad de la oferta.

El link para el ingreso a la audiencia de cierre se publicará de acuerdo con lo establecido en el Cronograma del presente proceso. De todo lo ocurrido en la audiencia de cierre se elaborará un acta, la cual será publicada en la página web de la Entidad.

Nota1: Esta audiencia la presidirá el Coordinador Jurídico del negocio de Obras por Impuestos de Fiduprevisora S.A. y/o el profesional jurídico responsable del Patrimonio Autónomo, junto con la parte técnica y/o financiera si se considera necesario. En el caso de que un representante del Fideicomitente se encuentre presente se dejará constancia de dicha actuación.

Nota 2: En caso de que así se estime en los Términos de Referencia, Fiduprevisora S.A. podrá adelantar o aplazar el cierre del proceso por medio de adendas cumpliendo con lo establecido para dicha actividad, expedidas con al menos 1 día de antelación al cierre.

Nota 3: La audiencia de cierre será por lo menos (2) dos horas después de la hora establecida para el cierre.

3.7 Retiro de las propuestas

Los proponentes podrán solicitar por escrito al correo electrónico licitacionesoxi@fiduprevisora.com.co el desistimiento de su oferta antes del cierre del proceso licitatorio, de esta manera no será tenida en cuenta en la audiencia de cierre del proceso.

A partir de la fecha y hora del cierre del proceso, no serán tenidos en cuenta los correos electrónicos que envíen los proponentes, cuyo asunto sea el retiro, adición o corrección de sus propuestas; al tiempo que las propuestas presentadas en forma extemporánea no serán tenidas en cuenta para la evaluación y posterior adjudicación.

3.8 Modificación de los términos de referencia - Adendas

Dentro del término de publicación de la presente convocatoria, el **PATRIMONIO AUTÓNOMO**, podrá modificar los términos de referencia a través de adendas las cuales se publicarán en su página web y deberán expedirse, a más tardar un día hábil antes a la fecha establecida en el cronograma para el cierre de la convocatoria. Así mismo, podrá expedir adendas para modificar el cronograma del proceso en cualquier momento, antes de la adjudicación del contrato. Será responsabilidad exclusiva del proponente atender y tener en cuenta todas las adendas expedidas en el presente proceso de selección para la elaboración de su propuesta.

PARAGARFO PRIMERO: Cualquier modificación a los Términos de Referencia debe ser avalada y aprobada por la Entidad Nacional Competente o a quien este delegue.

3.9 Información de carácter reservado en las propuestas

Los proponentes deberán indicar en su propuesta cuáles de los documentos aportados son de carácter reservado por disposición constitucional o legal e invocar la norma que ampara dicha reserva. Si el proponente no hace pronunciamiento expreso amparado en la ley, se entenderá que toda la propuesta es pública.

3.10 Documentos otorgados en el exterior

Sin excepción, todos los documentos constitutivos de la propuesta otorgados en el exterior, deberán estar legalizados o apostillados, de conformidad con los requisitos nacionales de validación para documentos expedidos en el exterior. Si el documento es emitido en idioma distinto al oficial de Colombia, deberá adjuntarse acompañado de la respectiva traducción oficial al idioma castellano, por traductor oficial y deberá presentarse debidamente legalizada o apostillada según corresponda.

3.10.1 Legalización

Los documentos públicos otorgados en el extranjero por un funcionario de un Estado que no haga parte de la Convención Sobre la Abolición del Requisito de Legalización para Documentos Públicos Extranjeros, o los documentos privados provenientes de tales Estados, deberán presentarse debidamente legalizados, para lo cual se verificará que se haya surtido la siguiente cadena de legalización: (i) Realizar el reconocimiento del documento ante Notario o quién haga sus veces, si

aplica; (ii) Realizar la Legalización de los documentos ante la autoridad competente en el país de origen (donde fueron emitidos los documentos); (iii) Presentar los documentos, previamente legalizados, en el consulado de Colombia ubicado en el país en el cual se emitió el documento, para que el Cónsul colombiano reconozca la firma de la autoridad que lo legalizó, o a falta de éste, por el de una nación amiga; (iv) Legalizar la firma del Cónsul Colombiano ante el Ministerio de Relaciones Exteriores de Colombia.

3.10.2 Convalidación

Es el proceso de reconocimiento que el Ministerio de Educación Nacional efectúa sobre un título de educación superior otorgado por una institución legalmente autorizada en el país de origen. Este reconocimiento permite adquirir los mismos efectos académicos y legales en Colombia que tienen los títulos otorgados por las instituciones de educación superior colombianas.

3.10.3 Apostille

Cuando se trate de documentos de naturaleza pública otorgados en país extranjero por funcionario de un Estado parte de la Convención que haya suscrito el Convenio sobre la abolición del requisito de legalización para Documentos Públicos Extranjeros, suscrita en La Haya del 5 de octubre de 1961, sólo será exigible la apostilla. La apostilla es el trámite mediante el cual se avala la autenticidad de la firma y el título en que actúa el funcionario público firmante del documento y que se surte ante la autoridad competente en el país de origen. Si la apostilla está dada en idioma distinto al castellano, deberá presentarse acompañada de una traducción oficial a dicho idioma realizada por un traductor oficial debidamente acreditado ante el Ministerio de Relaciones Exteriores Colombiano, la cual deberá presentarse debidamente apostillada o legalizada.

4 EVALUACIÓN DE LAS OFERTA

4.1 Reserva del proceso de selección

La información relativa al análisis, aclaración, evaluación y comparación de las propuestas, incluidas las ofertas no podrá ser revelada a los proponentes ni a terceros en ninguna fase del proceso de selección, y solo se darán a conocer los documentos mencionados en el cronograma a través del mecanismo de publicidad establecido en los Términos de Referencia y dentro de los plazos fijados en el cronograma, para que se presenten las observaciones correspondientes.

4.2 Verificación de requisitos habilitantes de carácter jurídico, técnico y financiero

La verificación de los requisitos habilitantes de carácter jurídico, técnico y financiero mínimos establecidos en los presentes Términos de Referencia, no dará lugar a puntaje, pero habilitarán o no la propuesta, es decir, serán evaluados bajo el criterio de CUMPLE / NO CUMPLE; de dicha

revisión se publicará el informe de requisitos habilitantes donde se solicitará, en los casos que se permita, la subsanación de los aspectos calificados como NO CUMPLE; posteriormente, con la verificación de los documentos recibidos en el marco de la subsanación, se remitirá el informe final de requisitos habilitantes a la Entidad Nacional Competente a cargo de la supervisión para su información y posteriormente se publicará en la página Web de Fiduprevisora S.A.

4.3 Propuesta habilitada

Es aquella Propuesta presentada por un Proponente que cumple con las condiciones establecidas como requisitos habilitantes en los términos de referencia y que podrán continuar con el proceso de evaluación de requisitos ponderables. El contratante durante el término de evaluación verificará los requisitos habilitantes que sean presentados por los Proponentes dentro del plazo señalado en el Cronograma, término dentro del cual el Comité Evaluador, podrá solicitar las aclaraciones, precisiones o los documentos que se requieran, sin que por ello pueda el Proponente adicionar o modificar su propuesta.

4.4 Reglas de subsanabilidad

El oferente tiene la carga de presentar su oferta en forma integral, esto es, respondiendo todos los aspectos de los Términos de Referencia y adjuntando todos los documentos de soporte o prueba de las condiciones que pretenda hacer valer en la LICITACIÓN PRIVADA ABIERTA.

Las solicitudes de subsanación se efectuarán en el “informe de requisitos habilitantes” que el Contratante publicará en la fecha establecida en el cronograma, con el fin que los proponentes aclaren o aporten información o documentos tendientes a subsanar la propuesta, siempre y cuando los mismos puedan ser objeto de subsanabilidad.

Los proponentes deberán allegar dentro del término preclusivo y perentorio que para el efecto se fije en el cronograma, las subsanaciones requeridas en archivo PDF o editable de acuerdo con lo solicitado por el comité evaluador, al correo electrónico licitacionesoxi@fiduprevisora.com.co. No serán tenidas en cuenta las subsanaciones recibidas de manera extemporánea ni las radicadas o enviadas por otros medios.

En el evento en que el comité evaluador designado por el Contratante no haya advertido la ausencia de un requisito habilitante y, por ende, no lo haya requerido en el “informe de requisitos habilitantes”, podrá solicitar a los proponentes que alleguen los documentos, aclaraciones o explicaciones en el término que para el efecto se fije en el requerimiento, esto se realizará por medio de correo electrónico y si se considera necesario se ampliará el plazo por medio de adenda para la entrega de los documentos o aclaraciones solicitados.

Todos aquellos requisitos de la propuesta que afecten la asignación de puntaje o relacionados con la falta de capacidad no podrán ser objeto de subsanación, por lo que deben ser aportados por los proponentes desde el momento mismo de la presentación de la oferta. Con ocasión de la(s) solicitud(es) de subsanación para habilitar la propuesta, o de aclaración o explicación, los

proponentes no podrán modificar, adicionar o mejorar sus ofertas. La no presentación de la garantía de seriedad de la oferta es un requisito que se considera no subsanable por lo que se considerará una causal de rechazo de la propuesta.

Nota: Se hace la salvedad que, si bien los requisitos ponderables no son susceptibles de subsanación, si son objeto de aclaración.

4.5 Causales de rechazo

Fiduprevisora S.A. como vocero y administrador del PATRIMONIO AUTÓNOMO, rechazará la propuesta cuando se presente uno de los siguientes eventos:

- a. No estar la propuesta ajustada a los requisitos mínimos exigidos y/o no abarcar la totalidad de los requisitos o condiciones técnicas, jurídicas y financieras exigidas.
- b. Cuando el proponente, sea persona natural o jurídica, ya sea en forma individual, como socio, como miembro de una figura asociativa, presente más de una oferta.
- c. Cuando la propuesta se presente extemporáneamente o en lugar distinto al indicado en los Términos de referencia.
- d. Cuando la propuesta presentada supere el plazo de ejecución estipulado en los Términos de Referencia.
- e. Cuando el proponente no presente junto con la propuesta técnica la oferta económica y la experiencia mínima habilitante.
- f. Si el valor del ofrecimiento económico o posterior a la corrección aritmética supera el presupuesto estimado del proyecto.
- g. Si el valor del ofrecimiento económico o posterior a la corrección aritmética es menor al valor mínimo estimado del presupuesto del proyecto.
- h. Cuando el proponente, sea persona natural o jurídica o alguno de los miembros de la figura asociativa, se encuentre incurso en las causales de inhabilidades, incompatibilidad o conflicto de interés, establecidas por la Constitución, la Ley y los Términos de Referencia.
- i. Cuando el proponente, sea persona natural o jurídica o alguno de los miembros de la figura asociativa se encuentre incurso en alguna prohibición para presentar propuesta de las establecidas en los presentes Términos de Referencia.
- j. Cuando la propuesta este incompleta o presente enmiendas, tachaduras o entrelíneas que impidan la selección objetiva.
- k. Cuando la propuesta económica presente enmiendas, tachaduras o entrelíneas que impidan la selección objetiva.
- l. Cuando la propuesta técnica y económica sea parcial o totalmente ilegible.
- m. Cuando el proponente, sea persona natural o jurídica o alguno de los miembros de la figura asociativa o sus representantes se encuentre(n) reportado(s) en el Boletín de Responsables Fiscales, expedido por la Contraloría General de la República.
- n. Cuando el proponente, sea persona natural o jurídica o alguno de los miembros de la figura asociativa o sus representantes se encuentre(n) reportado(s) como inhabilitado para

contratar en el Sistema de Información de Registro de Sanciones y Causas de Inhabilidad “SIRI” de la Procuraduría General de la Nación.

- o. Cuando el proponente, sea persona natural o jurídica o alguno de los miembros de la figura asociativa o sus representantes esté(n) reportados en el Sistema de Administración del Riesgo de Lavado de Activos y de la Financiación del Terrorismo – SARLAFT o se encuentren coincidencia en listas restrictivas o cautelares.
- p. Si dentro del plazo otorgado para subsanar los requisitos habilitantes, el proponente no lo hiciera o subsane de manera errónea y que con los soportes existentes no cumpla con los requisitos habilitantes.
- q. Cuando con la presentación de aclaraciones o subsanaciones se modifique o mejore la oferta.
- r. Cuando el proponente no presente la garantía de seriedad de la oferta junto con la propuesta, o la misma no cumpla con las condiciones establecidas después de la solicitud de subsanación.
La garantía debe acompañarse con el recibo de pago expedido por la aseguradora; este requisito podrá subsanarse hasta máximo el plazo concedido para la subsanación, so pena del rechazo de la oferta. Téngase en cuenta que NO es de recibo la certificación de No expiración por falta de pago sino el recibo de pago.
- s. Cuando el proponente no cumpla con los requisitos habilitantes establecidos en los Términos de Referencia después de la solicitud de subsanación.
- t. Cuando los dictámenes financieros sean negativos, o se abstienen a presentar el dictamen de los estados financieros, o no cumpla con los indicadores financieros requeridos en la presente invitación o el revisor fiscal se abstenga de generar el dictamen, en los casos que aplique.
- u. Cuando la constitución del proponente ocurra con posterioridad al cierre del proceso o se le otorguen las facultades requeridas con posterioridad al cierre, sin perjuicio de la ratificación.
- v. Cuando el proponente en la propuesta haga algún ofrecimiento que incumpla disposiciones legales.
- w. Cuando el oferente no aporte, modifique de forma sustancial, o sustituya los anexos que permitan la calificación objetiva de las ofertas presentadas.
- x. Si no se presenta el desglose de la oferta económica.
- y. Cuando la propuesta económica no se vea afectado por el factor multiplicador.
- z. Cuando se presenten certificaciones para acreditar la experiencia a las cuales se les haya hecho efectivas las garantías por incumplimiento total o se les haya aplicado la caducidad.
- aa. En el caso de presentar la propuesta a través de un apoderado y no se presente el poder no se encuentre suscrito por quien tenga facultades para ello según los documentos de existencia y representación de la persona jurídica.
- bb. Cuando en la etapa de subsanación, se modifiquen los porcentajes de participación de los integrantes del proponente plural o se acredite que su constitución ocurrió con posterioridad al cierre del proceso o se modifique cambio del representante legal.

- cc. Presentar diferentes estructuras de constitución del proponente (individual o proponente plural).
- dd. Cuando la propuesta económica no se vea afectada por el factor multiplicador.
- ee. No consignar o no ofrecer el valor de un precio unitario u ofrecer como valor de ese precio unitario cero (0)
- ff. Cuando en la etapa de subsanación, se modifiquen los porcentajes de participación de los integrantes del Proponente plural.
- gg. Si no se presenta la totalidad de los anexos que se soliciten para la presentación de la propuesta económica.
- hh. Cuando el Proponente, o alguno de sus integrantes, tenga relación de subordinación (sea matriz o sea subordinada) de otra persona que presente propuesta en la Licitación directamente o participando a través de figura asociativa.
- ii. Cuando se presente la oferta y/o el ofrecimiento económico en un archivo de la herramienta de Google drive o similares.
- jj. Cuando el oferente se encuentre obligado a tener Revisor Fiscal y no genere la respectiva notificación e inscripción ante la Cámara de Comercio, se considerará no válido el dictamen a los estados financieros y generará causal de rechazo.
- kk. Cuando no se cumpla con el porcentaje exigido para el líder en caso de las figuras asociativas.
- ll. Si al presentarse se considera único oferente o fue la única propuesta habilitada y no obtiene como mínimo el 60% del puntaje de requisitos ponderables.
- mm. Cuando no se presente el abono (aval) de la propuesta por el perfil requerido dentro de los términos de referencia.
- nn. Cuando se supere el valor máximo determinado para el factor multiplicador del presente proceso.
- oo. En los demás casos establecidos en los Términos de Referencia y en la Ley

4.6 Metodología, verificación y calificación de las propuestas habilitadas.

Posteriormente a la verificación de los requisitos habilitantes y subsanación de los mismos, se iniciará la evaluación de los requisitos ponderables únicamente de las propuestas habilitadas.

Durante la revisión de los requisitos ponderables, en el caso de que el comité evaluador lo considere necesario, podrá solicitar aclaraciones sobre la información existente; en ningún caso se permitirá la modificación o mejora de su oferta ya que esto se considerará causal de rechazo.

Con la revisión de la oferta económica, se rectificará los valores ofertados; en el caso en que el comité evaluador evidencie errores aritméticos se procederá a la corrección de los mismos, por lo que se tomará como oferta el valor final posterior a la corrección; No presentar el desglose de la misma generará una causal de rechazo.

Posterior a la verificación de los requisitos ponderables se generará el Informe de Evaluación en el que consten los resultados de todas las propuestas habilitadas estableciendo el orden de elegibilidad de acuerdo al oferente que haya obtenido el mayor puntaje. Se remitirá el informe final

de requisitos ponderables y orden de elegibilidad a la Entidad Nacional Competente a cargo de la supervisión para su información y posteriormente se publicará en la página Web de Fiduprevisora S.A. El Contratante mediante adenda podrá prorrogar el período de evaluación por el tiempo que estime necesario.

El comité evaluador, informará al contribuyente el proponente que ocupó el primer puesto, es decir, el que obtuvo el mayor puntaje en el presente proceso de selección al Contribuyente. Posteriormente, este instruirá al PATRIMONIO AUTÓNOMO para la celebración del contrato de interventoría con este proponente, en el plazo aprobado en el cronograma general del proyecto.

4.7 Traslado de las evaluaciones

Los informes de evaluación serán publicados en la página www.fiduprevisora.com.co en los tiempos establecidos en el cronograma; posterior a su publicación (tanto del informe de requisitos habilitantes y ponderables) y dentro de los términos los interesados podrán presentar observaciones por medio del correo electrónico licitacionesoxi@fiduprevisora.com.co, y serán resuelta cualquier inquietud por el mismo medio; observaciones presentadas fuera de tiempo o por otro medio, no serán tenidas en cuenta y no habrá lugar a cualquier reclamación.

4.8 Criterios de desempate

Se otorgará el primer orden de elegibilidad al proponente que haya obtenido en los requisitos ponderables el mayor puntaje.

Una vez evaluados los requisitos ponderables, en caso de presentarse un empate entre dos o más proponentes, se dará prioridad a los siguientes criterios de desempate, con el fin de establecer el primer orden de elegibilidad:

- a. Si el empate se presentare entre un Proponente extranjero y un Proponente nacional colombiano, se preferirá la Propuesta presentada por el Proponente nacional colombiano.
- b. Se preferirá al proponente que haya obtenido el mayor puntaje en el primer factor de escogencia y calificación establecido en los presentes Términos de Referencia: Experiencia del proponente.
- c. Si persiste el empate, se preferirá al proponente que tenga el mayor puntaje en el segundo factor de escogencia en los presentes Términos de Referencia: Vinculación trabajadores con discapacidad planta de persona, y así sucesivamente hasta agotar todos los factores de escogencia.

Ahora bien, si después de agotar los pasos expuestos anteriormente persiste el empate, se generará una citación virtual a los oferentes que se encuentren empatados, en el día y hora que sea estipulado mediante comunicado oficial. Para dichos efectos, los representantes legales (o delegados) de los interesados empatados deberán encontrarse conectados; en el caso de que no se encuentren conectados todos los interesados, se reprogramará la audiencia de desempate.

De acuerdo con lo anterior, si al reprogramarse la audiencia persiste la ausencia de alguno de los interesados, el Patrimonio Autónomo procederá a realizar la audiencia grabando y dejando constancia en el acta de las actuaciones generadas.

- Desde que se inicia la audiencia se dará clic al botón de grabar y la grabación será parte integral del acta que se genere de la audiencia de desempate.
- Posteriormente, la persona que preside la reunión y como representante de Fiduprevisora S.A. como vocera y administrador del patrimonio autónomo se asegurará de la presencia de los interesados y explicará el proceder del presente proceso.
- Seguidamente, el representante de la Fiduciaria deberá compartir pantalla y constatará que todos los interesados puedan ver el archivo que se esté proyectando
- Una vez compartida la pantalla, se abrirá un archivo nuevo de Excel, y en la columna A enlistará los oferentes que se encuentran en condición de empate.
- Luego, en la columna B, al frente de cada uno de los nombres de los oferentes, utilizará la fórmula $\text{aleatorio}() * 100$ y multiplicará por 100 el valor resultante como se describe a continuación:

=aleatorio()*100

- De acuerdo con el número obtenido, se establecerá el orden de elegibilidad, siendo el primer lugar aquel que haya obtenido el valor numérico más alto. De las anteriores actuaciones, se dejará constancia mediante acta y se publicará el orden de elegibilidad establecido por el comité evaluador.

4.9 Selección única oferente y puntaje mínimo para la adjudicación del contrato

Si luego de la verificación de los requisitos habilitantes sólo uno de los proponentes resulta habilitado o se presentó un único Proponente, se continuará con la evaluación de la oferta respecto de los factores ponderables, para que la oferta pueda ser seleccionada deberá cumplir con el 60% del puntaje solicitado en los requisitos ponderables, de no ser así, se considerará causal de rechazo.

4.10 Causales para la declaratoria de desierta

- Cuando no se presenten propuestas.
- Cuando ninguna de las propuestas resulte admisible en los factores jurídicos, técnicos, financieros y de experiencia previstos en estos Términos de Referencia.
- Cuando exista causales de rechazo que inhabilite a todos los ofertas.
- Cuando existan causas o motivos que impidan la escogencia objetiva del proponente.
- Cuando el Contribuyente no se acoja la recomendación del orden de elegibilidad o de selección del contratista por razones jurídicas financieras o técnicas dado por el comité evaluador y se opte por la declaratoria de fallida del proceso, caso en el cual el

Contribuyente y Contratante motivarán la decisión y el contribuyente responderá por la consecuencias derivadas de ello y no el Patrimonio Autónomo

- Cuando siendo un único oferente, no cumpla el porcentaje mínimo, establecido en el acápite de selección de único oferente.

En cualquiera de los eventos anteriores, el Contratante dará a conocer la decisión, mediante el mecanismo de publicidad establecido en los Términos de Referencia.

4.11 Suspensión y/o cancelación de la licitación.

El Contratante se reserva el derecho de suspender o cancelar en cualquier momento o etapa del proceso la LICITACIÓN PRIVADA ABIERTA que se halle en curso, inclusive antes de la firma del contrato, cuando se presenten o sobrevengan circunstancias que impidan el curso normal de la misma. Para tal efecto, la Contratante emitirá acta de suspensión y/o cancelación según corresponda previo visto bueno de la entidad nacional competente.

4.12 Modificación o revocatoria del acta de selección.

El contratante podrá modificar o revocar el acta de selección, si dentro del plazo comprendido entre la adjudicación del contrato y la suscripción del mismo, sobreviene una inhabilidad o incompatibilidad del proponente seleccionado, si se demuestra que el acto se obtuvo por medios ilegales, si existiera una causal de rechazo que no se haya dividido dentro del proceso de evaluación o si dentro de la verificación de vinculación SARLAFT se presentare cualquier tipo de alerta que puedan afectar la imagen y el buen nombre del patrimonio autónomo y de la entidad contratante.

5 REQUISITOS HABILITANTES

5.1 Requisitos de capacidad jurídica

5.1.1 Carta de presentación de la propuesta

La carta de presentación se debe diligenciar conforme al **Anexo No 3**: Carta de presentación de la propuesta, que hace parte integral de los presentes términos de referencia, suscrita por el proponente indicando su nombre y documento de identidad.

En el formato de carta de presentación de la propuesta es indispensable incluir los datos del proponente incluyendo el correo electrónico, a fin de que el Contratante surta los requerimientos a través de dichos medios, cuando así se disponga.

Con la carta de presentación de la propuesta se entiende presentada la declaración juramentada por parte del proponente de no encontrarse incurso en alguna de las inhabilidades o incompatibilidades previstas en la Ley, ni en las prohibiciones legales, en especial la consagrada en el artículo 5 de Ley 1474 de 2011, ni en conflicto de intereses que pueda afectar el normal desarrollo

del contrato, así como el origen lícito de los recursos destinados al proyecto o a la ejecución del contrato.

Como parte de su propuesta el proponente declarará su compromiso de cumplir la totalidad de las obligaciones establecidas en el contrato que se le adjudique y sus anexos Técnicos y Operativos, mediante la suscripción y presentación de la Carta Presentación de la Oferta.

5.1.2 Matricula Mercantil expedida por la Cámara de Comercio

El proponente que se presente como persona natural o como integrante de proponente plural, deberá presentar el certificado de inscripción en la Registro Mercantil, expedido por la Cámara de Comercio de su domicilio principal en donde conste que se encuentran inscritos y en el que se pueda evidenciar la posibilidad de adelantar el objeto a contratar, o su documento equivalente en caso de ser persona natural extranjera.

Este registro deberá estar vigente y con una expedición no mayor a treinta días calendario (30) a la fecha del cierre de la presente licitación.

Nota: Las personas naturales que no se encuentren inscritas en el registro mercantil no están obligados a presentar este documento.

5.1.3 Certificado de existencia y representación legal expedido por la Cámara de Comercio

El proponente, tanto individuales como los integrantes, deberá acreditar su existencia y representación legal, aportando el certificado expedido por la autoridad competente correspondiente, en el cual se verificará:

- Fecha de expedición del certificado de existencia y representación legal: No podrá ser mayor a treinta (30) días calendario anteriores a la fecha prevista para el cierre del plazo del presente proceso.
- Objeto social: Deberá estar relacionado con el objeto a contratar o contemplar las actividades que guarden relación con el mismo.
- Facultades del representante legal: Las facultades de quien ejerce la representación legal deberán habilitarlo para la presentación de la oferta, la suscripción del contrato que se derive del presente proceso de selección en caso de resultar favorecido con la aceptación de oferta, así como para comprometer a la sociedad.
- Limitaciones del representante legal: En el evento que del contenido del Certificado expedido por la Cámara de Comercio se desprenda que el representante legal tiene restricciones para presentar la propuesta y/o contratar y obligarse en nombre de la misma, deberá acreditar la autorización mediante la cual el órgano competente lo faculta para presentar la propuesta y celebrar el contrato en el evento de ser seleccionado y si se requiere establecer las facultades del Representante Legal en los estatutos, deberá anexar copia de la parte pertinente de los mismos. Dicha autorización debe haber sido otorgada

previamente al cierre del presente proceso de selección. La ausencia definitiva de autorización suficiente o el no aporte de dicho documento dentro del término requerido por la entidad, o la acreditación de la misma con posterioridad al cierre, determinará la falta de capacidad jurídica para presentar la propuesta, y por tanto se procederá a su rechazo.

- Domicilio: Que la persona jurídica cuenta con domicilio o sucursal domiciliada y debidamente registrada en Colombia.
- Término de constitución: Que la persona jurídica se encuentre constituida con tres (3) años de antelación al cierre de la presente LICITACIÓN PRIVADA ABIERTA. Tratándose de sucursales, deberá acreditar que se encuentra inscrita en Colombia con cinco (5) años de antelación al cierre de la presente LICITACIÓN PRIVADA ABIERTA.
- Término de duración: Que el término de duración sea igual al plazo de ejecución del contrato y cinco (5) años más.
- El nombramiento del revisor fiscal, en caso que proceda.

Nota: En el caso de consorcios o uniones temporales, cada uno de sus integrantes debe cumplir individualmente con estos requerimientos. El no cumplimiento de los requisitos aquí señalados dará lugar a que la propuesta no sea habilitada jurídicamente; Tratándose de aclaraciones o documentos habilitantes, estos deberán ser aportados por el proponente en los términos y plazos señalados por la entidad, so pena de rechazo de la propuesta.

5.1.4 Proponentes plurales

Se entenderá por propuesta conjunta, una propuesta presentada en Consorcio o uniones temporales.

En tal caso se tendrá como proponente, para todos los efectos, el grupo conformado por la pluralidad de personas, y no las personas que lo conforman individualmente consideradas.

5.1.4.1 Disposiciones generales a los proponentes plurales

Cada uno de los integrantes del proponente plural, sean persona natural o jurídica, nacional o extranjera, deberán dar estricto cumplimiento a cada uno de los siguientes requisitos:

- El acta de constitución del consorcio o unión temporal se le deberá anexar la documentación que acredite la existencia y representación legal de cada uno de sus integrantes y la capacidad necesaria, como lo son, los certificados de existencia y representación legal expedidos por la Cámara de Comercio, actas de Junta Directiva y poderes y tratándose de personas jurídicas de derecho público acto de creación (si aplica), resolución de nombramiento, acta de posesión y fotocopia de la cédula del representante legal, junto con la certificación del Jefe de Personal, o quien haga sus veces sobre la vigencia del nombramiento del representante legal.
- En el evento que, del contenido del Certificado expedido por la Cámara de Comercio, se desprenda que el representante legal tiene restricciones para presentar la propuesta y/o

contratar y obligarse en nombre de la misma, deberá acreditar la autorización mediante la cual el órgano competente lo faculta para presentar la propuesta y celebrar el contrato en caso de ser seleccionado y si se requiere establecer las facultades del Representante Legal en los estatutos, deberá anexar copia de la parte pertinente de los mismos.

- Los integrantes del proponente plural responderán por el cumplimiento de todas y cada una de las obligaciones derivadas de la propuesta y del contrato, de las fases precontractual, contractual y post contractual, incluyendo la etapa de liquidación.
- Sus integrantes, apoderados y representantes no podrán encontrarse reportados en el Sistema de Administración del Riesgo de Lavado de Activos y de la Financiación del Terrorismo – SARLAFT o listas cautelares.
- Las personas jurídicas extranjeras que participen en consorcio o unión temporal podrán constituir un solo apoderado común, y en tal caso, bastará para todos los efectos la presentación del poder común otorgado por todos los integrantes, con los requisitos de autenticación, consularización, legalización y/o apostilla y traducción exigidos en el Código de Comercio de Colombia, además de los señalados en estos Términos de Referencia. El poder a que se refiere este párrafo podrá otorgarse en el mismo acto de constitución del Consorcio o Unión Temporal.
- La garantía de seriedad de la propuesta tratándose de proponente plural, además de los requisitos señalados en los presentes términos de referencia, deberá indicar los integrantes del proponente plural y su porcentaje de participación.
- Una vez constituido el consorcio o unión temporal, sus integrantes no podrán ceder o transferir su participación en el mismo, ni modificar sus integrantes o su participación en aquél. En caso de ser necesario la realización de algún tipo de modificación, una vez se haya suscrito el contrato, requerirá autorización escrita de la Contratante.
- Para efectos impositivos, a los consorcios y uniones temporales se les aplicará el régimen previsto en el Estatuto Tributario.
- Los requisitos relacionados con la existencia, representación y capacidad jurídica de cada uno de los integrantes del consorcio o unión temporal o de la promesa de sociedad futura, respecto de las personas jurídicas que se asocien en consorcio o en unión temporal o de la promesa de sociedad futura para la presentación de la propuesta, deberán acreditarse conforme se indica en los numerales respectivos del presente documento de términos de referencia.
- Si el proponente es un Consorcio sus integrantes presentarán en forma conjunta la propuesta, respondiendo solidariamente de todas y cada una de las obligaciones derivadas de la oferta, adjudicación, celebración y ejecución del contrato; por consiguiente, afectarán por igual a todos y cada uno de sus integrantes las actuaciones, hechos y omisiones que se presenten en desarrollo del proceso de selección y del Contrato. En la etapa contractual no podrán ser modificados los porcentajes de participación sin el consentimiento previo del Instituto.
- Si el proponente es una Unión Temporal indicará el porcentaje de participación y los términos y la extensión de la participación en la propuesta de cada uno de sus integrantes,



para la eventual ejecución del Contrato, toda vez, que las sanciones por el incumplimiento de las obligaciones derivadas de la oferta y del Contrato se impondrán de acuerdo con la participación de cada uno de los integrantes en la Unión Temporal.

5.1.4.2 Documento de conformación de consorcios o uniones temporales

El proponente deberá presentar el documento de constitución de proponente plural a través de las figuras asociativas de consorcio o unión temporal, en el cual constará por lo menos:

- Nombre y domicilio de los constituyentes, acompañado de la cédula de ciudadanía, cédula de extranjería o pasaporte de cada uno de los integrantes tratándose de personas naturales que conforma la figura asociativa de la estructura plural; en el caso de personas jurídicas se deberá anexar la cédula de ciudadanía de cada uno de los representantes legal, según corresponda, de acuerdo con la normatividad vigente. Cuando la cédula de ciudadanía o de extranjería se encuentre en trámite, la contraseña expedida por la Registradora Nacional del Servicio Civil Colombiana se tendrá como documento válido.
- El objeto del consorcio o unión temporal, el cual deberá ser el mismo del objeto a contratar.
- El proponente podrá asignar nombre al consorcio o unión temporal, sin embargo, deberá abstenerse de hacer referencia o de incluir en dicha nominación el nombre de la Entidad Contribuyente.
- El líder de la figura asociativa deberá tener el mayor porcentaje de participación y su representante legal actuará como representante legal de la figura asociativa, el mismo deberá estar facultado para actuar en nombre y representación del consorcio o unión temporal; igualmente, podrá designarse un suplente que lo remplace en los casos de ausencia temporal o definitiva. El líder de la figura asociativa en ningún caso podrá tener una participación inferior al 60%. En ningún caso la distribución porcentual podrá ser superior al 100%.
- La indicación expresa del domicilio de cada uno de los integrantes tratándose de personas naturales y/o jurídicas.
- La indicación del domicilio de la figura asociativa.
- Señalar si la participación es a título de consorcio o unión temporal.
- Si la figura asociativa establecida corresponde a una unión temporal se deberá señalar expresamente las actividades, términos y extensión de la participación de cada uno de sus integrantes en la propuesta y en la ejecución del contrato y expresar que responderá a las sanciones limitada conforme a la participación de los miembros.
- La manifestación clara y expresa que quienes integran la figura asociativa responderán por el cumplimiento de todas y cada una de las obligaciones derivadas de la oferta y del contrato.
- En el caso de conformación de consorcios, cada uno de los miembros deberá expresar que responderá de forma solidaria e ilimitada respecto a las sanciones por el incumplimiento de las obligaciones derivadas de la propuesta y del contrato.

- Acreditar un término mínimo de duración del proponente de cinco (5) años, contados a partir de la fecha de terminación de la vigencia del contrato. Lo anterior, sin perjuicio de que, con posterioridad, los integrantes del consorcio o unión temporal estén llamados a responder por hechos u omisiones ocurridos durante la ejecución del Contrato.
- La participación de los integrantes dentro de la figura asociativa deberá ser clara dentro de los documentos.
- El incumplimiento de los anteriores porcentajes y condiciones de participación constituirá causal de RECHAZO de la propuesta, igualmente, procederá el rechazo, cuando en la etapa de subsanación, se modifiquen los porcentajes de participación de los integrantes del proponente plural o se acredite que su constitución ocurrió con posterioridad al cierre del proceso.
- En todos los casos de propuestas presentadas por dos o más personas jurídicas, en las que no se exprese de manera clara y explícita la clase de asociación que se constituye (consorcio o unión temporal), se presumirá la intención de concurrir al proceso de selección en consorcio, con los efectos y consecuencias que dicha forma de asociación conlleve. En cualquier caso, se verificará que todos los miembros del Consorcio o la Unión Temporal desarrollen la actividad directamente relacionada con el objeto del proceso
- En casos de Consorcios o Uniones temporales, la experiencia será la sumatoria de las experiencias específicas de los integrantes que lo integran. El integrante que acredite la mayor experiencia requerida, para efectos del promedio de facturación mensual total (PFMTc), calculada y expresada como el PFMTi de los contratos acreditados de cada integrante en términos de SMMLV, comparada con cada uno de los demás integrantes, debe tener una participación en el Consorcio o Unión temporal igual o mayor al 40%.
- De conformidad con los requerimientos establecidos en estos Términos de Referencia, mínimo (1) uno de los contratos validos aportados para acreditar experiencia debe haber sido ejecutado en el territorio nacional de Colombia, y el integrante que lo aporta deberá tener una participación en el proponente (consorcio o unión temporal) de por lo menos el veinte (20%) por ciento.

5.1.5 Apoderados

Cuando el oferente actúe a través de un representante o apoderado deberá acreditar, mediante documento legalmente expedido, que su representante o apoderado está expresamente facultado para presentar la oferta y firmar el contrato respectivo. En caso de que el poder no se encuentre suscrito por quien tenga facultades para ello según los documentos de existencia y representación de la persona jurídica, la Oferta será RECHAZADA.

5.1.6 Registro único tributario – RUT

El proponente sea persona natural o jurídica, nacional o extranjera, con domicilio y/o sucursal en Colombia, deberá presentar el certificado de Registro Único Tributario – RUT debidamente firmado.

5.1.7 Registro único de proponentes

Como quiera que el régimen jurídico aplicable a la presente contratación es del derecho privado, resulta necesario que este requisito no es exigible, si no que se utilizará como medio de verificación de la información presentada por el oferente respecto de la experiencia, capacidad jurídica, capacidad financiera y capacidad de organización, información que también se obtiene de los documentos exigidos en los términos de referencia, es por ello que en aras de hacer más ágil la evaluación de las ofertas, el oferente que cuente con dicho documento podrá presentarlo y este deberá estar actualizado de conformidad con la información técnica y financiera presentada por el oferente.

5.1.8 Certificado de pago de seguridad social y parafiscales

El proponente deberá acreditar que se encuentra al día a la fecha de cierre del proceso de selección, con el pago de los aportes parafiscales generados de la nómina de sus empleados de los últimos seis (6) meses con destino a los sistemas de salud, riesgos profesionales, pensiones y aportes a las Cajas de Compensación Familiar, Instituto Colombiano de Bienestar Familiar y Servicio Nacional de Aprendizaje.

En caso tal que NO se encuentre obligado a cancelar aportes parafiscales y de seguridad social, por no tener personal a cargo, deberá declarar esta circunstancia bajo la gravedad de juramento.

En el evento que NO se encuentre obligado a cancelar aportes a SENA, ICBF y Salud por pagar CREE si aplica o el que corresponda, deberá declarar esta circunstancia bajo la gravedad de juramento y así mismo certificar el cumplimiento de pago de aportes a pensiones, riesgos profesionales y Cajas de Compensación generados de la nómina de los empleados de los seis (6) meses anteriores a la fecha de cierre.

Las anteriores circunstancias se acreditarán de la siguiente manera:

- a) Las personas jurídicas lo harán mediante certificación expedida y firmada por el revisor fiscal (cuando de acuerdo con la Ley esté obligado a tenerlo o cuando por estatutos así se dispuso), o por el representante legal cuando no esté obligado a tener revisor fiscal. b. Las personas naturales lo harán mediante declaración juramentada. **Anexo No 4:** Modelo de certificado de pago aportes parafiscales y sistema general de seguridad social integral.
- b) Tratándose de persona natural nacional deberá también acreditar el cumplimiento de esta obligación con la planilla o comprobante de pago de los aportes a la seguridad social y aportes parafiscales (si aplican) como mínimo del mes inmediatamente anterior a la fecha prevista para el cierre de la presente LICITACIÓN PRIVADA ABIERTA.

De no ser adjuntado el soporte del pago de los aportes dentro de la propuesta, el mismo podrá ser subsanado, hasta la fecha máxima de subsanación establecida en el cronograma.

5.1.9 Garantía de seriedad de la propuesta

El proponente deberá constituir a su costa y presentar con su oferta una garantía de seriedad de la propuesta expedida por una Compañía de Seguros legalmente establecida y autorizada para funcionar en Colombia, a favor de entidades particulares, así:

- Amparos de la Garantía de Seriedad: La Garantía de Seriedad deberá cubrir los perjuicios derivados del incumplimiento del ofrecimiento.
- Valor asegurado: La Garantía de Seriedad deberá ser equivalente al 10% del valor total del presupuesto del proyecto.
- Vigencia: La Garantía de Seriedad deberá tener una vigencia de noventa (90) días contados a partir de la fecha prevista para el cierre del proceso y en caso de la prórroga del cierre, deberá constituirse a partir de la nueva fecha del cierre.
- Asegurado/Beneficiario: El asegurado/beneficiario es el **PATRIMONIO AUTÓNOMO PAVIMENTACIÓN CASABIANCA OXI 2021/ NIT 830.053.105-3**.
- Tomador/Afianzado: La Garantía de Seriedad deberá tomarse con el nombre del proponente como figura en el documento de identidad.
- Cuando la propuesta la presente una figura asociativa, la garantía debe ser tomada a nombre de la figura asociativa, en este caso, deben quedar claros en el cuerpo de la garantía, los integrantes del consorcio o unión temporal y su participación en el mismo.
- La garantía debe acompañarse con el recibo de pago expedido por la aseguradora, no es de recibo la certificación de no expiración por falta de pago, ni soporte de transacción electrónica. Este requisito sólo podrá subsanarse hasta máximo el plazo concedido para la subsanación, so pena del rechazo de la oferta.
- El objeto de la garantía deberá corresponder al objeto del presente proceso de selección.

Con la presentación oportuna de la propuesta, se entiende que la misma es irrevocable y que el proponente mantiene vigentes todas las condiciones durante toda la vigencia de la póliza, incluidas las prórrogas de los plazos que llegaren a presentarse de acuerdo con los términos de referencia y sus respectivas adendas.

La garantía de seriedad de la oferta cubrirá la indemnización derivada del incumplimiento del ofrecimiento, en los siguientes eventos, así:

- a. La no ampliación de la vigencia de la garantía de seriedad de la oferta cuando el plazo para la aceptación de la oferta o para suscribir el contrato es prorrogado, siempre que tal prórroga sea inferior a noventa (90) días calendario.
- b. El retiro de la propuesta después de vencido el plazo fijado para la presentación de las ofertas.
- c. La no suscripción del contrato sin justa causa por parte del adjudicatario.
- d. La falta de otorgamiento por parte del proponente seleccionado de la garantía de cumplimiento del contrato.

Nota: Si la garantía no se constituye en los términos señalados, el contratante, dentro del término de evaluación de las propuestas, requerirá por escrito al proponente para que, dentro del término que se establezca, presente el documento aclarado; si el proponente no lo presenta oportunamente y en la forma debida, el Patrimonio Autónomo, NIT 830.053.105-3 se abstendrá de evaluar la propuesta y se tendrá como no habilitada. La no presentación de la garantía de seriedad en la oferta será causal de rechazo.

5.1.10 Fotocopia de cédula de ciudadanía

En caso de persona natural el proponente deberá allegar copia legible de la cédula de ciudadanía por ambas caras. En caso de persona jurídica, el proponente deberá allegar copia legible por ambas caras de la cédula de ciudadanía del representante legal. En caso de persona natural extranjera con domicilio en Colombia y de persona jurídica extranjera con establecimiento de comercio o sucursal en Colombia, se deberá allegar copia de la cédula de extranjería o permiso de residencia. En caso de figuras asociativas este requisito deberá ser aportado por cada uno de los integrantes o representantes de los integrantes.

5.1.11 Antecedentes vigentes a la fecha de cierre del proceso licitatorio.

5.1.11.1 Certificado de responsabilidad fiscal de la Contraloría General de la República

El Oferente deberá presentar el Certificado de Responsabilidad Fiscal emitido por la Contraloría General de la República, respecto del proponente en caso de persona natural y del proponente y del representante legal en caso de personas jurídicas, en el cual se indique que no se encuentra(n) reportado(s).

Dicho certificado deberá haber sido expedido dentro de los treinta (30) días calendario anteriores a la fecha de cierre del presente proceso de selección. En caso de no aportar el certificado, la Contratante al momento de la verificación, consultará los antecedentes correspondientes, en la página web de la Contraloría General de la República. En caso de figuras asociativas este requisito deberá ser aportado por cada uno de los integrantes o representantes de los integrantes.

5.1.11.2 Certificado de antecedentes de la Procuraduría General de la Nación.

Se debe adjuntar Certificado de Antecedentes Disciplinarios emitido por la Procuraduría General de la Nación, respecto del proponente en caso de persona natural, y del proponente y representante legal en caso de persona jurídica, en el cual se certifique que no se encuentra(n) reportado(s) como inhabilitado para contratar en el Sistema de Información de Registro de Sanciones y Causas de Inhabilidad "SIRI" de la Procuraduría General de la Nación. En caso de figuras asociativas este requisito deberá ser aportado por cada uno de los integrantes o representantes de los integrantes.

Dicho certificado deberá tener fecha de expedición no mayor a treinta (30) días calendario, anteriores a la fecha de cierre del presente proceso de selección. En caso de no aportar el certificado, la Contratante al momento de la verificación, consultará los antecedentes correspondientes.

5.1.12 Listas restrictivas lavado de activos y financiación del terrorismo

El proponente, su representante legal o su apoderado, según corresponda, no podrán encontrarse reportados en el Sistema de Administración del Riesgo de Lavado de Activos y de la Financiación del Terrorismo – SARLAFT. En consecuencia, deberá presentar junto a su oferta el **Anexo No 5: Autorización para el tratamiento de datos**, con el cual otorga cada uno de los proponentes ya sea que participen en su calidad de personas jurídicas, naturales o como integrantes del proponente plural, a Fiduprevisora S.A. en los términos legalmente establecidos, realice la recolección, almacenamiento, uso, circulación, supresión, verificación y cruces en portales y listas restrictivas y cautelares y en todas las actividades requeridas por el Sistema de Administración del Riesgo de Lavado de Activos y Financiación del Terrorismo – SARLAFT.

De no presentarse el anexo, se entenderá con la presentación de la propuesta que otorgada la autorización para realizar esta verificación.

5.1.13 Abono de la oferta

De conformidad con lo señalado en el artículo 20 de la Ley 842 de 2003 en la carta de presentación de la propuesta deberá indicarse el aval de la propuesta por parte de un **Ingeniero Civil o Ingeniero de Transporte y Vías**, dicho documento deberá estar firmado por el profesional indicado.

AVAL

Se deberá adjuntar fotocopia de la cédula de ciudadanía, fotocopia de la tarjeta profesional de quien avala la propuesta y certificado de vigencia de la tarjeta profesional expedido por el COPNIA o Consejo Profesional de Ingeniería de Transportes y Vías de Colombia, respectivamente, vigente a la fecha de cierre de este proceso de selección.

Nota: Cuando el Proponente, tenga la condición de **Ingeniero Civil o Ingeniero de Transporte y Vías**, no será necesario el aval de otra persona con igual profesión.

5.2 Requisitos de capacidad financiera

Los proponentes deben presentar sus respectivos estados financieros, en el caso de ofertas presentadas por unión temporal, consorcio, cada integrante del proponente plural, debe presentar sus respectivos estados financieros con el lleno de los mismos requisitos.

Tratándose de estructuras plurales los indicadores se calcularán con base en las partidas financieras de cada uno de los integrantes, de manera proporcional a su porcentaje de participación, salvo para

el capital de trabajo y patrimonio neto, donde el cálculo se hará de acuerdo con la sumatoria de los indicadores correspondientes.

5.2.1 Balance general y estado de resultados

A efectos de evaluar los indicadores de capacidad financiera y organizacional, los estados financieros deben contener:

- Balance General: Activo corriente, activo total, pasivo corriente, pasivo total y patrimonio.
- Estado de Resultados: Utilidad Operacional y Gastos de Intereses.

Los proponentes deben presentar el Balance General y Estado de Resultados con corte al 31 de diciembre de 2020, debidamente firmados por el Representante Legal, Contador Público y revisor fiscal, cuando aplique; bajo cuya responsabilidad se hubieren elaborado, según lo establecido en el artículo 37 de la Ley 222 de 1995.

Nota 1: En el caso de ofertas presentadas por unión temporal, consorcio o promesa de sociedad futura, cada integrante del proponente plural, debe presentar sus respectivos estados financieros con el lleno de los mismos requisitos.

Nota 2: En caso de que la oferta sea presentada por una persona natural, o este haga parte de una figura asociativa, deberá estar obligado a llevar contabilidad y presentar su información financiera para la respectiva verificación.

5.2.2 Notas a los estados financieros

Se deberán presentar junto al balance y estado de resultados, Las notas explicativas de los estados financieros especificando los gastos de intereses.

5.2.3 Certificación y dictamen de los estados financieros

El documento mediante el cual el representante legal o persona natural y el contador certifican que los estados financieros remitidos a la entidad cumplen lo dispuesto en el artículo 37 de la Ley 222 de 1995, suscrito adicionalmente por el revisor fiscal que los dictamina en cumplimiento del artículo 38 íbidem.

De acuerdo con lo dispuesto en los artículos 37 y 38 de la Ley 222 de 1995, quien certifica los estados financieros, no puede dictaminar los mismos.

Los estados financieros deben ser dictaminados por el revisor fiscal; si el ente no se encuentra obligado a tener revisor fiscal, serán dictaminados por un contador público independiente. Circular Externa 030 de Junio 1998 J.C.C.

Ahora bien, de conformidad con el Parágrafo 2, del artículo 13 de la Ley 43 de 1990 establece:

“Será obligatorio tener Revisor fiscal en todas las sociedades comerciales, de cualquier naturaleza, cuyos activos brutos a 31 de diciembre del año 2020 sean o excedan el equivalente a 5.000 SMMLV y/o cuyos ingresos brutos a 31 de diciembre del año 2020 sean o excedan al equivalente a 3.000 SMMLV (Ley 43 de 1990).”

Por lo anterior, si el oferente se encuentra obligado a tener revisor fiscal y no generó la respectiva notificación y suscripción ante la cámara de comercio, se considerará no válido el dictamen a los estados financieros y generará una causal de rechazo.

El dictamen a los estados financieros será analizado y verificado, así:

- Dictamen Limpio: Se acepta.
- Dictamen con Salvedades: Se acepta, cuando las salvedades no tengan relación directa con la información requerida para calcular los Indicadores de capacidad Financiera y Administrativa.
- Dictamen Negativo: No se acepta y genera rechazo de la propuesta.
- Abstención de Dictamen: No se acepta y genera rechazo de la propuesta

5.2.4 Fotocopia de la tarjeta profesional y certificado de antecedentes disciplinarios

Se deberá presentar la tarjeta Profesional y el Certificado de Antecedentes Disciplinarios emitido por la Junta Central de Contadores de los profesionales (Contador Público - Revisor Fiscal, en caso de aplicar) que certifican y dictaminan los estados financieros.

El Certificado de Antecedentes Disciplinarios, deberá tener fecha de expedición no superior a tres (3) meses, contados a la fecha de cierre del proceso.

5.2.5 Indicadores financieros proponentes nacionales y extranjeros

Los Índices financieros que se verificarán en el presente proceso de selección son:

INDICADORES FINANCIEROS	
INDICADOR	CRITERIO
Capital de trabajo	$(AC - PC) \geq 10\% \times POi$
Índice de liquidez	Mayor o igual a ≥ 1
Nivel de endeudamiento	Menor o igual a $\leq 70\%$
Razón de cobertura de interés	Mayor o igual a ≥ 1
Patrimonio Neto	Mayor o igual a $\geq 10\%$ (PE)

Capital de trabajo (CT): son todos aquellos recursos que requiere una empresa para poder operar de forma continua.

FORMULA GENERAL: $CT = (AC - PC) \geq CTdi$

Donde,

CT = Capital de Trabajo

AC = Activo Corriente

PC = Pasivo Corriente

CTdi = Capital de Trabajo demandado para el proceso para el que presenta propuesta

FORMULA: $CTdi = 10\% \times (PEi)$

Donde,

CTdi = Capital de Trabajo demandado para el presente proceso al cual presenta propuesta

PEi = Presupuesto Estimado del proceso para el cual presenta propuesta

ni= Plazo del proceso para el cual presenta propuesta.

Índice de Liquidez: Determina la capacidad que tiene un proponente para cumplir con sus obligaciones de corto plazo. A mayor índice de liquidez, menor es la probabilidad de que el proponente incumpla sus obligaciones de corto plazo.

Formula:

$$\text{Liquidez} = \frac{\text{Activo Corriente}}{\text{Pasivo Corriente}} \geq 1.0$$

Nivel de Endeudamiento: Determina el grado de endeudamiento en la estructura de financiación (pasivos y patrimonio) del proponente. A mayor índice de endeudamiento, mayor es la probabilidad del proponente de no poder cumplir con sus pasivos.

Formula:

$$\text{Nivel de Endeudamiento} = \frac{\text{Pasivo Total}}{\text{Activo Total}} * 100 \% \leq 70\%$$

Razón de Cobertura de intereses: Refleja la capacidad del proponente de cumplir con sus obligaciones financieras. A mayor cobertura de intereses, menor es la probabilidad de que el proponente incumpla sus obligaciones financieras.

$$\text{Razon de cobertura de Intereses} = \frac{\text{Utilidad Operacional}}{\text{gastos intereses}} \geq 1,0$$

Patrimonio Neto: Mide la cantidad de recursos propios del proponente.

Deberá ser igual o superior al diez por ciento (10%) del presupuesto estimado del proceso.

FORMULA GENERAL = $ACTIVO TOTAL - PASIVO TOTAL \geq 10 \% \times (PE)$

5.2.6 Indicadores de capacidad organizacional

Los indicadores de capacidad organizacional que se verificarán en el presente proceso de selección son:

INDICADORES DE CAPACIDAD ORGANIZACIONAL	
INDICADOR	CRITERIO
Rentabilidad de patrimonio	Mayor o igual a $\geq 0\%$
Rentabilidad del activo	Mayor o igual a $\geq 0\%$

Rentabilidad del Patrimonio (ROE) Muestra la rentabilidad y estabilidad del proponente, con la capacidad para ejecutar el presente contrato.

Formula

$$ROE = \frac{\text{Utilidad Operacional}}{\text{Patrimonio}} \geq 0\%$$

Rentabilidad del Activo (ROA): Determina la rentabilidad de los Activos del proponente, es decir, la capacidad de generación de utilidad operacional por cada peso invertido en el activo. A mayor rentabilidad sobre activos, mayor es la rentabilidad del negocio y mejor la capacidad organizacional del proponente. Este indicador debe ser siempre menor o igual que el de rentabilidad sobre patrimonio.

Formula

$$ROA = \frac{\text{Utilidad Operacional}}{\text{Activo Total}} \geq 0\%$$

5.3 Requisitos de capacidad técnica

5.3.1 Experiencia mínima requerida

Para habilitar la propuesta se verificará si los proponentes cumplen con los siguientes criterios de experiencia mínimos exigidos:

Se debe presentar MÍNIMO uno (1) y MÁXIMO seis (6) CONTRATOS terminados, que cumplan las siguientes condiciones:

Acreditar en mínimo un (1) y máximo seis (6) **CONTRATOS** ejecutados en **COLOMBIA** y terminados antes de la fecha de cierre de la presente licitación y que tengan por objeto o contengan dentro de su alcance:

I. Al menos uno (1) de los contratos debe contener por objeto o dentro de su alcance INTERVENTORÍA EN: CONSTRUCCIÓN O PAVIMENTACIÓN O MEJORAMIENTO O REHABILITACIÓN O AMPLIACIÓN QUE SE HAYAN REALIZADO EN VÍAS PRIMARIAS O SECUNDARIAS O Terciarias o VÍAS URBANAS QUE INCLUYAN EN SUS ACTIVIDADES PAVIMENTO ASFALTICO.

II. Al menos uno (1) de los contratos debe contener por objeto o dentro de su alcance INTERVENTORÍA EN: CONSTRUCCIÓN O PAVIMENTACIÓN O MEJORAMIENTO O REHABILITACIÓN O AMPLIACIÓN QUE SE HAYAN REALIZADO EN VÍAS PRIMARIAS O SECUNDARIAS O Terciarias o VÍAS URBANAS QUE INCLUYAN EN SUS ACTIVIDADES EN CONCRETO HIDRÁULICO.

III. Al menos uno (1) de los contratos debe contener en su alcance o componentes la INTERVENTORÍA A ESTUDIOS Y DISEÑOS DE PROYECTOS DE INFRAESTRUCTURA VIAL.

IV. Se deberán relacionar los contratos con los cuales se pretende acreditar la experiencia en el **Anexo No 6: Experiencia mínima**

Para el presente proceso se entiende por:

Proyectos de construcción: Se trata de la construcción de una vía completamente nueva en un espacio físico en el cual no existía una y representa un aumento en la malla vial disponible, no se trata de intervenciones sobre vías existentes. Como proyectos de construcción se consideran así mismo, las segundas calzadas, pares viales o calzadas adosadas a calzadas existentes.

Proyectos de pavimentación: Para el presente proceso se definen como la actividad cuyo propósito es la materialización de la estructura de pavimento constituida por concreto asfáltico y/o hidráulico y una o varias capas granular (subbases y/o bases). Para el presente proceso no se tendrán en cuenta pavimento articulado.

Proyectos de mejoramiento: Consiste básicamente en el cambio de especificaciones y dimensiones de la vía o puentes; para lo cual, se hace necesaria la construcción de obras en infraestructura ya existente, que permitan una adecuación de la vía a los niveles de servicio requeridos por el tránsito actual y proyectado. Para este proceso deben comprender como mínimo las actividades de rectificación (alineamiento horizontal y vertical), ampliación de la sección de la vía, construcción de obras de drenaje, construcción de capas granulares para estructura de pavimento y construcción de superficie de rodadura en concreto asfáltico o hidráulico.

Proyectos de rehabilitación: Actividades que tienen por objeto reconstruir o recuperar las condiciones estructurales y funcionales iniciales de la vía de manera que se cumplan las especificaciones técnicas con que fue diseñada. Para este proceso deben comprender como mínimo las actividades de construcción de capas granulares para estructura de pavimento y construcción de superficie de rodadura en concreto asfáltico o hidráulico.

Proyectos de ampliación: Consiste en el incremento de las dimensiones de la vía, para lo cual, se hace necesaria la construcción de obras en la infraestructura ya existente, que permitan una adecuación de la vía a los niveles de servicio requeridos por el tránsito actual y proyectado.

Para el presente proceso se excluyen los contratos de Interventoría que se hayan limitado única y exclusivamente a:

- a. Alamedas, ciclo rutas, y/o
 - b. Parquederos y/o patios de maniobras y/u obras de amoblamientos urbanos y/u obras de amoblamientos en carreteras, y/o
 - c. Mantenimiento Rutinario y/o Mantenimiento de Vías en Afirmado y/o Mejoramiento de vías en afirmado, y/o
 - d. Mantenimiento periódico ni de Mantenimiento rutinario, tales como parcheos, bacheos, sello de fisuras, desmonte y limpieza y/o
 - e. Puentes Peatonales y/o sus accesos y/o
 - f. Puentes Vehiculares y/o
 - g. Puentes Férreos y/o sus Accesos y/o
 - h. Pontones y/o Bateas y/o Box coulvert y/o
 - i. Vías Férreas y/o
 - j. Obras de Señalización y/o
 - k. Obras en Franjas y/o Zonas de Seguridad del Aeropuertos.
- Para efectos de la acreditación de experiencia **NO SE ACEPTARÁN SUBCONTRATOS EN INTERVENTORÍA.**
 - Para el presente proceso, **NO SE ACEPTARÁN CONTRATOS DE INTERVENTORÍA A CONTRATOS DE CONCESIÓN.**
 - Para efectos de acreditación de experiencia, **NO SE ACEPTARÁN LOS TRATAMIENTOS SUPERFICIALES Y/O ARENAS ASFALTO Y/O LECHADA ASFALTICADA COMO CONCRETOS ASFÁLTICOS.**
 - Para el presente proceso, se excluyen los **CONTRATOS DE ADMINISTRACIÓN VIAL.**

Para la acreditación de la **EXPERIENCIA REQUERIDA**, además de lo indicado anteriormente, el proponente **deberá** cumplir lo siguiente:

Mínimo (1) uno de los contratos validos aportados para acreditar experiencia debe haber sido ejecutado en el territorio nacional de Colombia, y el integrante que lo aporta deberá tener una participación en el proponente (consorcio o unión temporal) de por lo menos el veinte (20%) por ciento.

5.3.1.1 Consideraciones para la validez de la experiencia del proponente

Con el fin que la experiencia acreditada sea validada como experiencia requerida se deben cumplir los siguientes requisitos:

1. Para las PERSONAS NATURALES y JURÍDICAS NACIONALES y EXTRANJERAS CON DOMICILIO EN COLOMBIA, para efectos de acreditación de experiencia, **EN NINGÚN CASO** un contrato aportado podrá ser validado más de una vez en el mismo proceso por el mismo proponente.
2. **Para efectos de la acreditación de experiencia no se aceptarán subcontratos en Interventoría.** Los contratos válidos para acreditar la experiencia serán únicamente aquellos de primer orden, entendiéndose por estos: aquellos celebrados entre EL PRIMER CONTRATANTE y PRIMER CONTRATISTA (persona natural, persona jurídica, consorcio o unión temporal).

Por lo tanto, mediante un contrato se podrá acreditar experiencia por una sola vez, es decir la generada por el contrato principal o de primer orden. En ningún caso se podrá acreditar experiencia por más de una vez con relación al mismo contrato.

3. En caso de la acreditación de experiencia a través de contratos ejecutados en el extranjero, la misma solo será válida para efectos del proceso cuando se haya ejecutado para entidades estatales del país donde se ejecutó el contrato.
4. Para las **PERSONAS NATURALES Y JURÍDICAS NACIONALES Y EXTRANJERAS CON DOMICILIO EN COLOMBIA**, cuando el contrato que se pretende acreditar como experiencia haya sido ejecutado en consorcio o unión temporal, solo se tendrá en cuenta el porcentaje de participación del integrante en la ejecución del contrato; lo cual se acreditará mediante documento oficial expedido por la entidad contratante (contrato, acta de liquidación o certificación). En todo caso el proponente deberá relacionar en el **Anexo No. 6: Experiencia mínima**, el porcentaje de participación del integrante. Para efectos de acreditación de experiencia, la suma de los porcentajes de participación de los integrantes en dicho contrato no podrá superar el 100%.
5. Para las **PERSONAS NATURALES Y JURÍDICAS NACIONALES Y EXTRANJERAS CON DOMICILIO EN COLOMBIA**, cuando el contrato que se pretende acreditar como experiencia haya sido ejecutado en consorcio o unión temporal, el valor a considerar será el establecido en las certificaciones presentadas para tal fin, multiplicado por el porcentaje de participación que tuvo el integrante o los integrantes.
6. Si el contrato aportado para acreditar la experiencia se ejecutó bajo la modalidad de Consorcio o Unión Temporal, el plazo a considerar será el plazo total ejecutado, sin afectarse por el porcentaje de participación que tuvo el integrante que la pretenda hacer valer.
7. Cuando el contrato que se aporte para la experiencia haya sido ejecutado por un Consorcio o Unión Temporal, y dos (2) o más de sus integrantes conformen un proponente plural para

participar en el presente proceso, dicho contrato se entenderá aportado como un (1) solo contrato, y se tendrá en cuenta para el aporte de la experiencia, la sumatoria de los porcentajes de los integrantes del Consorcio o Unión Temporal que ejecutaron el contrato y que están participando en el presente proceso, siempre y cuando en el **Anexo No. 6: Experiencia mínima** se indique qué integrantes y porcentajes de participación se ofrecen como experiencia.

En el evento en que no todos los integrantes que conforman la estructura plural indiquen su participación en el contrato que se aporta como experiencia en el **Anexo No. 6: Experiencia mínima**, se tendrá en cuenta únicamente la participación del o los integrantes que la indican. La entidad hará la evaluación basado en el **Anexo No. 6: Experiencia mínima**.

8. El integrante que acredite la mayor experiencia requerida para efectos del promedio de facturación mensual total (**PFMTc**), calculada y expresada como el **PFMTi** de los contratos acreditados de cada integrante en términos de SMMLV, comparada con cada uno de los demás integrantes, debe tener una participación en el Consorcio o Unión temporal igual o mayor al 40%. En el caso que no cumpla con esta condición, el proponente obtendrá cero (0,0) puntos y será calificado como **NO HABIL TÉCNICAMENTE**.
9. En caso que el proponente relacione en el **Anexo No. 6: Experiencia mínima** un número superior a seis (6) contratos, para efectos de otorgar puntaje por experiencia, únicamente se tendrán en cuenta los seis (6) primeros contratos relacionados en orden consecutivo en el **Anexo No. 6: Experiencia mínima**.
10. En caso que el proponente no aporte el **Anexo No. 6: Experiencia mínima**, y anexe un número superior a seis (6) contratos, para efectos de otorgar puntaje, se tendrán en cuenta para la evaluación los seis (6) contratos de mayor valor.
11. En caso que el proponente presente uno (1) o varios de los contratos relacionados en el **Anexo No. 6: Experiencia mínima**, y no correspondan con los soportes allegados, únicamente se tendrán en cuenta los contratos relacionados en el **Anexo No. 6: Experiencia mínima**, que estén debidamente soportados.
12. Para efectos del cálculo del periodo de ejecución de los contratos acreditados y de los períodos de suspensión, se tomarán días calendario. Para efectos del cálculo del plazo ($Plazo_i$) de los contratos acreditados, así como el tiempo de suspensión del contrato (t_{suspi}) se tomarán los meses de 30 días y los años de 360 días.
13. Es decir, que el cálculo del plazo para los contratos acreditados se realizará de la siguiente manera:

$$Plazo_i = \frac{((F_{teri} - F_{ini_i}) + 1)}{360} * 12 - t_{suspi}$$

En donde:

$Plazo_i$ = Plazo del contrato i (en meses)

F_{ini_i} = Fecha de Inicio del Contrato i
 F_{ter_i} = Fecha de Terminación del Contrato i
360 = Año de 360 días
12 = Meses de 30 días para obtener el cálculo del plazo en meses.

t_{susp_i} = Tiempo de suspensión del contrato i, calculado en meses, definido de la siguiente manera:

$$i. t_{susp_i} = \frac{\left((F_{tersusp_i} - F_{inisusp_i}) + 1 \right)}{30}$$

En donde:

$F_{inisusp_i}$ = Fecha de Inicio de la Suspensión del Contrato i
 $F_{tersusp_i}$ = Fecha de Terminación de la Suspensión del Contrato i
30 = Mes de 30 días

14. Para efectos de la calificación de los Plazos de cada uno de los contratos aportados válidos, estos serán redondeados (mediante la fórmula =Redondear(número;7) de Excel) por exceso o por defecto a la diezmillonésima de mes, así: cuando la cienmillonésima de mes sea igual o superior a cinco (5) se redondeará por exceso al número entero siguiente a la diezmillonésima de mes y cuando la cienmillonésima de mes sea inferior a cinco (5) se redondeará por defecto al número entero de la diezmillonésima de mes.
15. Para efectos de la calificación de la Suspensión y/o Suspensiones, se tomará la sumatoria de éstas para cada uno de los contratos aportados válidos, y esta sumatoria será redondear (mediante la fórmula =Redondear(número;7) de Excel) por exceso o por defecto a la diezmillonésima de mes, así: cuando la cienmillonésima de mes sea igual o superior a cinco (5) se redondeará por exceso al número entero siguiente a la diezmillonésima de mes y cuando la cienmillonésima de mes sea inferior a cinco (5) se redondeará por defecto al número entero de la diezmillonésima de mes.
16. Para efectos de la calificación de la experiencia en el cálculo del Promedio de Facturación Mensual (PFM) de cada uno de los contratos aportados válidos, estos serán redondeados (mediante la fórmula =Redondear(número;7) de Excel por exceso o por defecto a la diezmillonésima, así: cuando la cienmillonésima sea igual o superior a cinco (5) se redondeará por exceso a la diezmillonésima siguiente y cuando la cienmillonésima sea inferior a cinco (5) se redondeará por defecto al número entero de la diezmillonésima.
17. Para efectos de la **PONDERACIÓN del Promedio de Facturación Mensual Total (PFMT)**, los puntajes asignados serán redondeados (mediante la fórmula =Redondear(número;7) de Excel) por exceso o por defecto a la diezmillonésima, así: cuando la cienmillonésima sea igual o superior a cinco (5) se redondeará por exceso a la diezmillonésima siguiente y cuando la cienmillonésima sea inferior a cinco (5) se redondeará por defecto al número entero de la diezmillonésima.

18. Cuando en la revisión del formulario se encuentren errores de transcripción en cifras, en fechas, en números o en letras, prevalecerá la información contenida en la certificación que acompaña dicho formulario.
19. En caso que la Entidad requiera verificar la veracidad de la información aportada para acreditar la experiencia, podrá solicitarla y el oferente está en la obligación de allegarla, de lo contrario el contrato no será tenido en cuenta para evaluación.
20. Cuando para acreditar la EXPERIENCIA, se evidencien además de las actividades requeridas para el presente proceso de selección, otras actividades, se tomará el valor total facturado y el plazo TOTAL al contrato celebrado y ejecutado.
21. La Entidad se reserva el derecho de verificar integralmente la autenticidad, exactitud y coherencia de la información aportada por el proponente, tendiente a acreditar su experiencia, pudiendo acudir para ello a las personas, empresas o entidades contratantes.

NOTA: Los documentos contentivos del ofrecimiento de la EXPERIENCIA deberán ser anexados por el oferente dentro del sobre No.2 y no serán admitidos con posterioridad a la fecha y hora del cierre, por ser factor de ponderación de las ofertas.

LA INFORMACIÓN RELATIVA A LA EXPERIENCIA SE CALIFICARA A PARTIR DE LA INFORMACION APORTADA EN EL CORREO No. 2, POR ENDE NO SERÁ SUSCEPTIBLE DE SUBSANABILIDAD, DE MODIFICACIÓN O DE COMPLEMENTACIÓN POR PARTE DEL OFERENTE CON POSTERIORIDAD A LA FECHA DE CIERRE DEL PRESENTE PROCESO, POR TRATARSE DE UN FACTOR DE PONDERACION DE LAS OFERTAS.

5.3.1.2 Acreditación de la experiencia del proponente

Los proponentes, acreditarán para cada uno de los contratos aportados lo siguiente:

5.3.1.2.1 Acreditación de la experiencia de personas naturales o jurídicas nacionales y extranjeras domiciliadas con sucursal en Colombia

Los requisitos que deberá acreditar el proponente, son los siguientes:

- Entidad Contratante
- Objeto del contrato
- Principales actividades ejecutadas
- Tipo de vía intervenida: Primaria o secundaria o urbana o pista de aeropuerto
- Ancho de calzada y/o número de carriles vehiculares por calzada: para las vías urbanas y/o vías ejecutadas fuera del territorio nacional
- Las longitudes, volúmenes, dimensiones, tipologías y demás condiciones de experiencia establecidas en el numeral 5.3.1.
- El porcentaje de participación

- La fecha de iniciación de la ejecución del contrato. **(Debe indicar día, mes y año)**. No obstante, si en los documentos válidos aportados para la acreditación de experiencia solo se evidencia el mes y el año, se tomará para efectos de evaluación de la fecha de iniciación el primer día del mes.
Para efectos de evaluación de la Fecha de Iniciación de la ejecución de los contratos, la entidad no validará la Fecha de Suscripción del Contrato como Fecha de Iniciación, salvo en los casos que en la documentación válida para acreditar experiencia se evidencie que la Fecha de Iniciación del contrato corresponde a la misma de Suscripción del Contrato.
- La fecha de terminación de la ejecución del contrato. **(Debe indicar día, mes y año)**. No obstante, si en los documentos válidos aportados para la acreditación de experiencia solo se evidencia el mes y el año, se tomara para efectos de evaluación de la fecha de terminación el último día del mes.
Para efectos de evaluación de la Fecha de Terminación de la ejecución de los contratos, la entidad validara la Fecha de Entrega y/o Recibo Final y/o Fecha del Acta Final y/o Fecha de Liquidación como Fecha de Terminación.
- Tiempo total de suspensión (EN CASO QUE APLIQUE). Para efectos de su acreditación se tendrá en cuenta lo siguiente:
 - En caso de indicar **día, mes y año**, tanto de la fecha de inicio como de la fecha de terminación del período de la suspensión, se aplicará la fórmula prevista para tal fin en los presentes términos de referencia. No obstante, si en los documentos válidos aportados para la acreditación de experiencia solo se evidencia el mes y el año de la iniciación y/o terminación, se tomara para efectos de evaluación de la fecha de iniciación el último día del mes y de la fecha de terminación el primer día del mes.
 - Cuando no se indique la fecha de terminación de la suspensión, pero se indique la fecha de reanudación, o de reiniciación, o de levantamiento de la misma, se tomará como fecha de terminación de la suspensión, el día anterior a la reanudación o de reiniciación, o de levantamiento. En caso que en los documentos aportados se evidencie que la fecha de terminación de la suspensión y fecha de reinicio de la suspensión sea la misma, esta se tomara como fecha de terminación de la suspensión.
 - En caso de indicar el tiempo total en **días** del período de suspensión, se sumarán los días de la suspensión y se dividirá entre 30, para obtener el dato en meses.
 - En caso de indicar el tiempo total en **meses** del período de suspensión, se sumarán los meses de la suspensión
 - En caso que los datos de las suspensiones se acrediten en días, meses y años de inicio y terminación; y adicionalmente en meses y/o en días, tendrán prioridad las fechas de iniciación y terminación de las mismas, para el cálculo de las suspensiones.
- Nombre y cargo de la persona que expide la certificación.

5.3.1.3 Documentos válidos para acreditación de la experiencia requerida

El proponente podrá aportar uno o algunos de los documentos que se establecen a continuación con el fin de complementar la información solicitada:

5.3.1.3.1 Para contratos suscritos con entidades estatales entidades públicas, organismos internacionales públicos y organismos intergubernamentales

Para efectos de acreditación de experiencia, se podrán aportar uno o algunos de los documentos que se describen a continuación. No se aceptarán documentos diferentes a los señalados en el presente numeral.

En caso de existir discrepancias entre dos (2) o más documentos aportados por el proponente para acreditación de experiencia, se tendrá en cuenta el orden de prevalencia establecido a continuación:

1) Acta de Liquidación

Debidamente diligenciada y suscrita por todas las partes involucradas, en la cual conste la información requerida en los presentes términos de referencia para efectos de acreditación de la experiencia.

2) Acta de Entrega o de Recibo Definitivo

Debidamente diligenciada y suscrita por todas las partes involucradas, en la cual conste la información requerida en los presentes términos de referencia para efectos de acreditación de la experiencia.

3) Certificación de experiencia para contratos suscritos con Entidades Estatales

La certificación debe ser expedida con posterioridad a la fecha de terminación del contrato y encontrarse debidamente suscrita por la entidad contratante; así mismo, debe contener la información requerida en los presentes términos de referencia para efectos de acreditación de la experiencia.

4) Acta de Terminación

Debidamente diligenciada y suscrita por todas las partes involucradas, en la cual conste la información requerida en los presentes términos de referencia para efectos de acreditación de la experiencia.

5) Acta Final

Debidamente diligenciada y suscrita por todas las partes involucradas, en la cual conste la información requerida en los presentes términos de referencia para efectos de acreditación de la experiencia.

6) Acta de inicio o la Orden de Inicio

En caso de que se aporte acta de inicio, ésta deberá presentarse debidamente diligenciada y suscrita por todas las partes involucradas y en la cual conste la fecha de inicio. La misma sólo será válida para efectos de acreditar la fecha de inicio.

En caso de que se aporte la orden de inicio, ésta deberá estar debidamente suscrita por la entidad contratante. La misma sólo será válida para efectos de acreditar la fecha de inicio.

7) Actas de Suspensión, Terminación de Suspensión y/o Reinicio, o Reanudación o Levantamiento de la Suspensión

Debidamente diligenciadas y suscritas por las partes involucradas; estas actas únicamente serán tenidas en cuenta para efectos de cálculo de las suspensiones de las que haya sido objeto el contrato. Para que dichas actas sean válidas para efectos de cálculo del plazo de las suspensiones, las mismas deberán indicar día, mes y año de la fecha de suspensión y/o de la fecha de terminación de la suspensión y/o de la fecha de reinicio o reanudación o levantamiento de la suspensión.

No obstante, si en estas actas solo se evidencia el mes y el año de la iniciación y/o terminación y/o reinicio y/o reanudación y/o levantamiento, se tomará para efectos de evaluación de la fecha de iniciación el último día del mes y de la fecha de terminación el primer día del mes.

8) Certificación de experiencia del Contrato de Obra

La certificación debe ser expedida con posterioridad a la terminación del contrato y encontrarse debidamente suscrita por la entidad contratante. Solo será válida para verificar la información concerniente a las actividades ejecutadas, longitudes, volúmenes, dimensiones tipologías, tipo de vía y ancho de calzada durante la ejecución de la obra objeto del contrato de interventoría que pretenda acreditar.

9) Acta de Liquidación de Obra

Debidamente diligenciada y suscrita por las partes involucradas. Solo será válida para verificar la información concerniente a las actividades ejecutadas, longitudes, volúmenes, dimensiones tipologías, tipo de vía y ancho de calzada durante la ejecución de la obra objeto del contrato de interventoría que pretenda acreditar.

10) Acta de Entrega y recibo Definitivo de Obra

Debidamente diligenciada y suscrita por las partes involucradas. Solo será válida para verificar la información concerniente a las actividades ejecutadas, longitudes, volúmenes, dimensiones tipologías, tipo de vía y ancho de calzada durante la ejecución de la obra objeto del contrato de interventoría que pretenda acreditar.

11) Acta de Terminación de Obra

Debidamente diligenciada y suscrita por las partes involucradas. Solo será válida para verificar la información concerniente a las actividades ejecutadas, longitudes, volúmenes, dimensiones tipologías, tipo de vía y ancho de calzada durante la ejecución de la obra objeto del contrato de interventoría que pretenda acreditar.

12) Acta Final de obra

Debidamente diligenciada y suscrita por las partes involucradas. Solo será válida para verificar la información concerniente a las actividades ejecutadas, longitudes, volúmenes, dimensiones tipologías, tipo de vía y ancho de calzada durante la ejecución de la obra objeto del contrato de interventoría que pretenda acreditar.

Nota: Para las PERSONAS NATURALES y JURÍDICAS NACIONALES y EXTRANJERAS CON DOMICILIO EN COLOMBIA, o SIN DOMICILIO O SUCURSAL EN COLOMBIA, para efectos de acreditación de experiencia, **EN NINGÚN CASO** un contrato aportado podrá ser validado más de una vez en el mismo proceso por el mismo proponente.

13) Contratos de Sociedades Escindidas

- Para las personas naturales o jurídicas nacionales y extranjeras domiciliadas con sucursal en Colombia, en el caso de contratos que hayan sido objeto de escisión, el contrato deberá encontrarse debidamente inscrito y clasificado de conformidad con los términos de referencia en el Registro Único de Proponentes de la empresa a la que se le traslado dicha experiencia.

14) Contratos Cedidos

- Para las personas naturales o jurídicas nacionales y extranjeras domiciliadas con sucursal en Colombia, para efectos de la acreditación de experiencia de contratos que hayan sido objeto de cesión, el contrato deberá encontrarse debidamente inscrito en el Registro Único de Proponentes de la empresa cesionaria. En todo caso, la experiencia se admitirá para el cesionario y no se reconocerá experiencia alguna al cedente, en cuyo caso la experiencia que se contabilizara será la indicada en el RUP del cesionario.

Nota 1: Para la acreditación de contratos ejecutados fuera del territorio nacional, los documentos aportados deben cumplir con lo establecido en el numeral **3.10 Documentos otorgados en el exterior**.

Nota 2: En caso de existir discrepancias entre la información registrada en el **Anexo No. 6:** Experiencia mínima y los documentos soportes de la misma, prevalecerá lo consignado en los documentos soporte. Lo anterior no aplica para el caso que uno (1) o varios de los contratos relacionados en el formulario de EXPERIENCIA, no correspondan con los soportes allegados, para este caso únicamente se tendrán en cuenta los contratos relacionados en el formulario de EXPERIENCIA.

Nota 3: Las personas que objetan la experiencia de algún otro oferente, deberán aportar los documentos que prueben sus afirmaciones; por lo tanto, no es procedente efectuar manifestaciones temerarias respecto de los documentos aportados por los demás oferentes, sin contar con medios de prueba que acrediten tales manifestaciones. Cabe agregar que la entidad propende a garantizar el principio constitucional de la buena fe.

Nota 4: En caso que en los documentos aportados para acreditar la experiencia se evidencien periodos no certificados generados por discontinuidad del contrato, dicho tiempo no será tomado en cuenta y se restará del tiempo total del contrato, el cual será calculado con la fecha de iniciación de la etapa inicial y la fecha de terminación de la etapa final.

Nota 5: La experiencia aportada que no sea aplicable a este numeral deberá cumplir los requisitos de contratos suscritos con particulares.

5.3.1.4 Para contratos suscritos entre particulares

Para efectos de acreditación de experiencia, se deberán aportar los documentos que se describen a continuación. No se aceptarán documentos diferentes a los señalados en el presente numeral.

Los documentos válidos son los siguientes:

1. Certificación expedida con posterioridad a la fecha de terminación del contrato, la cual debe encontrarse debidamente suscrita por el representante legal y el revisor fiscal o contador público de la persona contratante (según corresponda).
2. Copia de la tarjeta profesional del contador público o revisor fiscal (según corresponda) y certificado de antecedente disciplinarios vigente, expedido por la Junta Central de Contadores.
3. Autorización otorgada por la entidad estatal competente a cargo de la vía, al contratante (privado), en donde se indique claramente la autorización y/o permiso otorgado para poder intervenir el tramo de vía que pretende acreditar.

Nota 1: La experiencia de Contratos suscritos entre particulares ejecutados en el extranjero no será tenida en cuenta para efectos de evaluación.

Nota 2: En caso de existir discrepancias entre la información registrada en el **Anexo No. 6:** Experiencia mínima y los documentos soportes de la misma, prevalecerá lo consignado en los documentos soporte. Lo anterior, no aplica para el caso que uno (1) o varios de los contratos relacionados en el formulario de EXPERIENCIA, no correspondan con los soportes allegados; para este caso únicamente se tendrán en cuenta los contratos relacionados en el formulario de EXPERIENCIA.

Nota 3: Las personas que objetan la experiencia de algún otro oferente, deberán aportar los documentos que prueben sus afirmaciones; por lo tanto no es procedente efectuar manifestaciones temerarias respecto de los documentos aportados por los demás oferentes, sin contar con medios

de prueba que acrediten tales manifestaciones. Cabe agregar que la entidad propende a garantizar el principio constitucional de la buena fe.

Nota 4: En caso que en los documentos aportados para acreditar la experiencia se evidencien periodos no certificados generados por discontinuidad del contrato, dicho tiempo no será tomado en cuenta y se restará del tiempo total del contrato, el cual será calculado con la fecha de iniciación de la etapa inicial y la fecha de terminación de la etapa final.

Adicional a lo anterior, el oferente deberá cumplir con las siguientes apartes:

- No se acepta la acreditación de experiencia de sociedades controladas por el proponente o por los miembros de la estructura plural, o de su matriz, o de sociedades controladas por su matriz, o de la filial o sus subordinadas.
- La conversión a salarios mínimos mensuales legales vigentes (SMMLV) se efectuará de acuerdo con el valor total ejecutado del contrato o proyecto a la fecha de terminación, de acuerdo con el valor del salario mínimo colombiano vigente para dicha fecha.
- En caso de presentarse para efectos de acreditación de la experiencia un número mayor de contratos o proyectos al máximo requerido, el comité evaluador solo verificará aquellos contratos que se encuentren enlistados en el formato hasta cumplir con la cantidad solicitada en orden consecutivo.

5.3.2 Reglas para la acreditación de la experiencia

La experiencia específica del proponente podrá acreditarse mediante el cumplimiento de las siguientes alternativas:

Alternativa A. Mediante presentación de certificación o constancia expedida por la entidad contratante, en la que conste:

- a) Objeto.
- b) Plazo de ejecución
- c) Ejecución
- d) Nombre del contratante.
- e) Nombre del contratista.
- f) Identificación del contrato.
- g) Fecha de suscripción.
- h) Alcance u obligaciones.
- i) Fecha de iniciación de actividades.
- j) Forma de remuneración o pago.
- k) Fecha de terminación.
- l) Porcentaje (%) de participación en caso de consorcios o uniones temporales.
- m) Fecha de la certificación.
- n) Valor del contrato y valor ejecutado.

- o) Deberán ser suscritas por el representante legal del contratante, o funcionario competente para ello.

En el caso que la certificación sea expedida por personas de derecho privado, además de las certificaciones y documentos soportes anexados deberán adjuntar el contrato respectivo que se relacione con la certificación de experiencia acreditada; si dentro de la certificación no se puede constatar la información requerida es necesario que esta venga acompañada con los soportes necesarios que permita la verificación por parte del comité evaluador.

Alternativa B. Se podrá adjuntar copia del contrato acompañada con el acta de terminación, o de entrega y recibo final, o acta de liquidación, donde conste la ejecución del mismo, el valor final del contrato y se evidencie el año de terminación, la cual deberá venir suscrita según corresponda, por el Interventor y/o supervisor y/o representante de la entidad contratante y el Contratista. En todo caso, no se aceptarán experiencias y/o certificaciones donde la participación del interesado haya sido como subcontratista, al igual que no se aceptarán auto certificaciones, entendidas como:

- a) Cualquier certificación expedida por el oferente para acreditar su propia experiencia.
- b) Cualquier certificación expedida por figuras asociativas en la que el oferente o los integrantes de la misma hayan hecho parte.

Cuando los documentos aportados no contengan la información que permita su verificación, el proponente podrá anexar el acta de terminación, acta parcial, o de entrega y recibo final, o acta de liquidación, la cual deberá venir suscrita según corresponda, por el Interventor y/o supervisor y/o representante de la entidad contratante y el Contratista, así mismo podrá aportar copia de los documentos soportes que sean del caso (siempre y cuando sean expedidos por la entidad contratante o entidad pública), que permitan evidenciar la ejecución del contrato o proyecto o tomar la información que falte.

No obstante, la Entidad se reserva el derecho de verificar la información suministrada por el proponente y de solicitar las aclaraciones u otros documentos que considere convenientes para acreditar la experiencia.

En ningún caso el proponente podrá cambiar o reemplazar los contratos o proyectos presentados inicialmente con la propuesta para acreditar la experiencia técnica requerida, ya que no serán tenidos en cuenta, de estos solamente se podrá aclarar, aportar información o documentos relacionados cuando la entidad así lo requiera.

No será considerada la experiencia que se pretenda acreditar con Convenios Interadministrativos para cuyo desarrollo se haya subcontratado la totalidad de la ejecución de la experiencia que se pretende acreditar.

Adicional a lo anterior, el oferente deberá cumplir con las siguientes apartes:

- En caso de figuras asociativas como Consorcios y uniones temporales, podrá acumularse la experiencia específica individual para cada uno de los miembros con el fin de alcanzar el cien por ciento (100%) de la experiencia específica requerida.
- No se acepta la acreditación de experiencia de sociedades controladas por el proponente o por los miembros de la estructura plural, o de su matriz, o de sociedades controladas por su matriz, o de la filial o sus subordinadas.
- No se aceptará experiencia derivada de contratos o proyectos escindidos, es decir, nos e aceptarán certificaciones a los cuales se les haya hecho efectivas las garantías por incumplimiento total o se les haya aplicado la caducidad
- La conversión a salarios mínimos mensuales legales vigentes (SMMLV) se efectuará de acuerdo con el valor total ejecutado del contrato o proyecto a la fecha de terminación, de acuerdo con el valor del salario mínimo colombiano vigente para dicha fecha.
- En caso de presentarse para efectos de acreditación de la experiencia un número mayor de contratos o proyectos al máximo requerido, el comité evaluador solo verificará aquellos contratos que se encuentren enlistados en el formato hasta cumplir con la cantidad solicitada en orden consecutivo.
- Cuando se presenten certificaciones o constancias de experiencia específica ejecutada en cualquier tipo de figura asociativa, las actividades para cada uno de los integrantes se cuantificarán en forma individual de la siguiente manera:
 - I. Cuando la figura asociativa en la que se ejecutó el contrato fue en unión temporal, se debe anexar el acta de conformación donde se establecieron las actividades a desarrollar por cada uno de los integrantes y se constatará que la experiencia que desea acreditar en razón a cantidades de obra fue ejecutada por la entidad y en qué porcentaje (de acuerdo con su porcentaje de participación); en cuanto al valor del contrato se verá afectado directamente por el porcentaje de participación del oferente en la ejecución del contrato.
 - II. Si la ejecución del contrato se realizó por medio de un consorcio, la experiencia en relación a cantidades de obra a acreditar no será calculada por el porcentaje de participación del oferente en la ejecución; se aceptará el total ejecutado por el consorcio; en cuanto al valor del contrato se verá afectado directamente por el porcentaje de participación del oferente en la ejecución del contrato."
- En el evento que un contrato o proyecto que se aporte para la experiencia haya sido ejecutado por un proponente plural, y dos (2) o más de sus integrantes conformen un proponente plural para participar en el presente proceso, dicho contrato o proyecto se entenderá aportado como un (1) solo contrato o proyecto y se tendrá en cuenta para el aporte de la experiencia, la sumatoria de los porcentajes de los integrantes de la Unión Temporal en cuanto a cantidades de obra; en cuanto a los consorcios, en relación a lo anteriormente nombrado se tomará el total de las cantidades ejecutadas; con relación al

valor se tomará el valor resultante de la sumatoria de las participaciones por el valor total del contrato.

5.3.2.1 Procedimiento para la verificación de contratos y/o proyectos ejecutados en el extranjero y/o otorgados en moneda extranjera.

En el caso de que el oferente presente contratos ejecutados en el extranjero deberá cumplir con las condiciones establecidas en el numeral de Documentos otorgados en el exterior. Así mismo, se verificará que el objeto contractual se encuentre enmarcado dentro de los términos establecidos en el numeral de Experiencia mínima requerida.

En cuanto al procedimiento para contratos otorgados en moneda extranjera, se seguirán los siguientes pasos:

1. Verificación de la fecha de terminación o de la suscripción del acta de entrega y recibo final del contrato.
2. Verificación e identificación de la moneda extranjera en la cual fue suscrito el contrato o proyecto.
3. Conversión del valor del contrato a dólar americano, cuando se trate de una moneda diferente a éste y posteriormente conversión a pesos colombianos. Se tomará como referencia para el establecimiento de la tasa cambiaria el Banco de la República de Colombia: <http://www.banrep.gov.co/es/tasas-cambio-mundo>
4. Cuando el contrato se haya suscrito en moneda extranjera, el valor del dólar americano será el vigente al día de la fecha de terminación o de la suscripción del acta de entrega y recibo final del contrato. Se establecerá directamente el valor del contrato o proyecto presentado en moneda extranjera cuando exista información oficial que permita efectuar la conversión a la moneda criterio de comparación.
5. La conversión a salarios mínimos mensuales legales vigentes (SMMLV) se efectuará de acuerdo con el valor total del contrato a la fecha de terminación.

En el evento que el proponente dentro de la etapa correspondiente, no presente documentos que cumplan con las condiciones establecidas en las alternativas de acreditación de experiencia en donde se pueda verificar el valor total ejecutado del contrato, con el objeto de realizar el cálculo de los SMMLV, dicho contrato o proyecto no será tenido en cuenta para acreditar este criterio de experiencia.

5.3.3 Personal mínimo requerido

El proponente **SELECCIONADO** deberá presentar dentro de los cinco (5) días hábiles siguientes al recibo de la solicitud por parte de la Entidad contratante el personal mínimo que se encuentra relacionado en el **Anexo No 7: Personal mínimo requerido**, el cual es de carácter obligatorio en el proyecto.

Con la suscripción de la carta de presentación de la oferta, el proponente manifiesta bajo la gravedad del juramento que en caso de que su oferta llegue a ser aceptada, cuenta con el personal mínimo requerido descrito en el **Anexo No 7: Personal mínimo requerido** y que se compromete a presentar las hojas de vida junto con los soportes académicos y de experiencia dentro de los cinco (5) días hábiles siguientes a la firma del contrato, o, en el momento en que lo exija la Entidad Contratante.

Para efectos de la verificación de los profesionales y el proponente seleccionado deberá adjuntar los siguientes soportes:

1. Se deberá presentar copia de cédula de ciudadanía, los certificados, actas de grados, diplomas y demás documentos con el cual se acredite los estudios y perfil profesional solicitados.
2. Tratándose de las profesiones que conforme a la ley aplique tarjeta profesional, se deberá aportar copia simple de la misma, la cual se acompañará del certificado de vigencia, igualmente, en los casos que conforme a la ley aplique.
3. Certificaciones que acrediten la experiencia del profesional propuesto

El personal, de acuerdo con los perfiles solicitados y dedicaciones mínimas requeridas para la ejecución del contrato deben ser contemplados en la elaboración de su oferta económica y además aquel personal que el oferente considere necesario para la correcta ejecución del contrato, por lo tanto, no habrá lugar a reclamaciones posteriores aduciendo que no se había contemplado el personal o los recursos suficientes para la ejecución del contrato dentro del valor de propuesta, por cuanto, la Contratante no reconocerá valores adicionales por tal concepto.

La entidad contratante y el supervisor del contrato se reserva el derecho de solicitar el cambio de los profesionales durante el contrato en caso de verificar que los propuestos no tienen la disponibilidad de tiempo necesaria para cumplir lo solicitado para el desarrollo del objeto de la presente Licitación Privada Abierta por estar vinculados a otros proyectos; los profesionales que puedan llegar a suplir las diferentes posiciones deberán cumplir con las mismas o mejores calidades que las contempladas en el anexo de personal mínimo.

La Entidad Nacional Competente, que para el caso que nos ocupa es el Ministerio de Transporte, aprobará la vinculación de las personas que conforman el equipo de trabajo o, en su defecto, deberá hacer las observaciones que sean del caso máximo dentro de los cinco (5) Días Hábiles siguientes a su presentación. En caso de que se presenten observaciones respecto de los profesionales presentados, el contratista seleccionado deberá efectuar las correcciones o modificaciones necesarias dentro de los tres (3) días hábiles siguientes a la fecha de notificación de la comunicación. Por su parte, la Entidad Nacional Competente dispondrá de tres (3) días hábiles, a partir de la entrega de los documentos correspondientes para efectuar la aprobación respectiva.

El incumplimiento de esta obligación dará lugar a hacer efectiva la póliza de cumplimiento.

El personal mínimo propuesto por el contratista seleccionado y aprobado por la Entidad Nacional Competente, que para el caso que nos ocupa es el Ministerio de Transporte, no podrá ser cambiado durante la ejecución del proyecto, a menos que exista una justa causa, para lo cual deberá presentarse comunicación suscrita por el profesional en la que conste la justificación de su retiro. En caso de aprobarse el cambio, el personal deberá reemplazarse por uno de igual o mejores calidades que el exigido en los Términos de Referencia. Este se obliga, en relación con los trabajadores y empleados, al cumplimiento de todas las normas legales vigentes y al pago de todos los salarios y prestaciones sociales de manera oportuna, toda vez que el personal que vincula el proponente seleccionado no tiene carácter oficial y en consecuencia sus relaciones trabajador-empleador se rigen por lo dispuesto en el código sustantivo del trabajo y demás disposiciones concordantes y complementarias. Ninguna obligación de tal naturaleza corresponde al contratante y éste no asume responsabilidad ni solidaridad alguna.

La incorporación de recursos de la interventoría estará acorde con las necesidades que vaya demandando el inicio de la ejecución del proyecto. Durante la ejecución del contrato, la utilización de los recursos de la interventoría será coherente con el desarrollo del proyecto. En el caso de requerirse durante la ejecución del contrato un especialista diferente a los previstos en estos términos de referencia podrá ser aprobado previa justificación de acuerdo con los procedimientos contractuales correspondientes ante el contratante, el contribuyente y la Entidad Nacional Competente.

5.3.3.1 Títulos obtenidos en el exterior

El proponente que ofrezca personal profesional con títulos académicos otorgados por una institución de educación superior extranjera o por una institución legalmente reconocida por la autoridad competente en el respectivo país para expedir títulos de educación superior, deberá acreditar la convalidación de estos títulos ante el Ministerio de Educación Nacional, para lo cual deberá contar con los mismos o iniciar con suficiente anticipación los trámites respectivos y presentarlo al supervisor del contrato previo a la suscripción del acta de inicio.

5.3.4 Condiciones técnicas adicionales

Información previa

Estudiará la información relacionada en estos términos de referencia, a efectos de familiarizarse con las especificaciones necesarias para ejecutar el proyecto, así como la normatividad que regirá el futuro contrato que sea celebrado en desarrollo del presente proceso.

Examen de los sitios

Con la presentación de la propuesta técnica el proponente garantiza que ha examinado el sitio y los alrededores del proyecto a fin de informarse por su cuenta sobre todas las circunstancias que puedan afectar o influir en el cálculo del valor de su propuesta económica.

Aspectos técnicos

Los trabajos objeto del presente Proceso de selección deberán ejecutarse de conformidad con la Resolución No 09337 del 30 de diciembre de 2016, emanada del Instituto Nacional de Vías, por la cual se adopta el Manual de Interventoría vigente, o el que lo modifique o lo sustituya, incluidas sus adiciones y/o modificaciones. Los aspectos que ésta no regule se ejecutaran de acuerdo con lo contemplado en las especificaciones incluidas en los presentes términos de referencia.

Personal para la interventoría

El valor de la oferta deberá incluir los costos inherentes a la obligación de disponer durante la ejecución de la Interventoría y hasta la entrega total de la misma a satisfacción, todo el personal idóneo y calificado de directivos, profesionales, técnicos y administrativos ofrecidos por él, en concordancia con los presentes términos de referencia.

La incorporación de recursos de la Interventoría estará acorde con las necesidades que vaya demandando el inicio de la ejecución de las obras. Durante la ejecución del contrato, la utilización de los recursos de Interventoría será coherente con el desarrollo de la obra. La utilización de los especialistas dependerá de las necesidades propias de cada proyecto según sus características particulares.

El Director de Interventoría, los ingenieros residentes y demás personal de dedicación completa para la Interventoría del proyecto deben residir en el lugar de ejecución de la obra, so pena de incurrir en falta grave a las obligaciones, con las consecuentes sanciones contractuales.

El personal de Interventoría irá siendo vinculado a medida que se requiera su utilización en el proyecto, así como los demás recursos de Interventoría (Vehículos, equipos de topografía, laboratorios, etc.), lo cual debe ser aprobado por la entidad nacional competente.

Los profesionales que participen en el presente proceso de selección no podrán tener un porcentaje de dedicación superior al 100% entre los proyectos que ejecuten actualmente y el porcentaje de dedicación del presente proceso. Para ello, la fiduciaria solicitará concepto a la entidad nacional competente en cuanto al porcentaje de dedicación de cada uno de los profesionales propuestos, En caso de que alguno de los profesionales supere el 100% de participación la propuesta será rechazada.

5.4 Oferta económica

El proponente deberá presentar su oferta económica en pesos colombianos teniendo en cuenta el **Anexo No 8:** Oferta económica y aquellos que desglosen la misma (**Anexo No 8.1:** Formulario “Cálculo de factor multiplicador”, **Anexo No 8.2:** Desglose de la oferta. La oferta económica deberá estar debidamente firmada por el representante legal del proponente o por la persona facultada para ello mediante poder debidamente otorgado.

En ningún caso el valor del factor multiplicador del proyecto debe superar el valor establecido en su etapa de viabilización, para este proyecto se estimó un valor de 1.5613. El superar el factor multiplicador será causal de RECHAZO.

En la propuesta económica el oferente deberá indicar claramente cuál es el precio propuesto. Cualquier costo adicional a cargo del proponente que sea omitido en la propuesta se entenderá que se encuentra incluido y por tanto no podrá ser objeto de reembolso o de reclamación por restitución del equilibrio económico.

Deberá ajustar todos los valores al peso. Así mismo, se tendrá que considerar la forma de pago previstas en estos términos y lo establecido en el anexo técnico.

Los errores e imprecisiones de tipo aritmético que sean cometidos por el proponente en su oferta económica serán corregidos por la entidad y éste será el valor que tomará la entidad para efectos de la misma. La corrección la realizará la entidad en el proceso de evaluación.

Por error aritmético e imprecisión de tipo aritmético, se entiende aquel en que se incurre cuando de las operaciones matemáticas, el resultado final no corresponde al real. No se considerará error cualquier imprecisión o diferencia o ausencia de información referente a los valores ofertados para cada bien o servicio. Las correcciones efectuadas a las ofertas de los proponentes, según el procedimiento anterior, serán de forzosa aceptación para éstos.

El oferente debe incluir los costos inherentes a los recursos necesarios para administrar el contrato, entendiéndose por este concepto los requeridos para mantener la disponibilidad de su organización y operación, tales como arrendamientos de bienes inmuebles, cargas tributarias, servicios públicos, garantías/pólizas y los costos de contingencia por traslado de riesgos ordinarios, desplazamientos, horarios de trabajo nocturnos, dominicales, festivos y en general, todos los costos que le permitirían mantener condiciones de normalidad en la ejecución de los servicios o actividades.

Por otro lado, el oferente deberá gestionar los riesgos propios de la actividad o servicio a prestar, entendiéndose que es conocedor de la misma, generando una oferta que propenda a cuidar la competitividad y la productividad. Por lo tanto, cada oferente al estructurar los costos de su oferta, deberá tener en cuenta todos y cada uno de los factores y los riesgos previsibles que influyan o puedan influir en la ejecución de los servicios o las actividades, encomendadas.

En el evento que el proponente no consigne el valor de cualquiera de los servicios o bienes exigidos como mínimo, se considerará como no ofrecido y por lo tanto, la propuesta será rechazada.

En la propuesta económica el oferente deberá discriminar claramente:

- a. Personal Profesional mínimo requerido para la ejecución del contrato.
- b. Otros costos directos
- c. Factor multiplicador para el personal profesional
- d. IVA
- e. Total

La propuesta deberá afectarse por un factor multiplicador. Los factores multiplicadores que se aplican a los costos de personal tienen por finalidad, además de cubrir el pago de los salarios y prestaciones sociales del personal dedicado a la ejecución de los trabajos, cubrir los costos indirectos, fijos y variables, de operación de la organización del oferente, y reconocer los honorarios o utilidad del mismo, como se indica en el Formulario “Cálculo de factor multiplicador”.

Entre los costos que el oferente deberá incluir en el cálculo del factor multiplicador están: prestaciones sociales, salud ocupacional, útiles y papelería, elaboración de informes, planos y cds, capacitación, costos de capital, gastos legales y bancarios, aseo, salarios como horas extras, dominicales o festivos y prestaciones que hacen parte de la organización del interventor, y todos los gastos que puedan afectar el costo directo e indirecto de las mismas.

6 REQUISITOS PONDERABLES

6.1 Criterios de evaluación y calificación de las propuestas Oferta

Los proponentes habilitados en los aspectos jurídicos, técnicos y financieros del título anterior, tendrán derecho a que sus Propuestas sean calificadas, lo cual se hará con a los siguientes criterios de evaluación:

CRITERIO	PUNTAJE MÁXIMO
Experiencia del Proponente: Acreditación promedio de facturación mensual Total	890
Vinculación trabajadores con discapacidad en planta de personal	10
Apoyo a la Industria Nacional	100
PUNTAJE TOTAL	1000

6.1.1 Experiencia del proponente

Solo los contratos que hayan resultado aptos en la fase de verificación de requisitos habilitantes se tomarán en cuenta para la evaluación y cálculo del promedio de tiempo de experiencia y acreditación promedio de facturación mensual total. Las mismas condiciones establecidas en el capítulo reglas para la acreditación de la experiencia habilitante serán exigidas para esta experiencia ponderable.

CRITERIO	PUNTAJE MÁXIMO
Acreditación del promedio de facturación mensual Total	890
TOTAL	890

Para la asignación de este puntaje se aplicará el redondeo a la diezmillonésima, es decir, máximo siete (7) decimales, así: cuando la cienmillonésima sea igual o superior a cinco (5) se redondeará (mediante la fórmula =Redondear (número;7) de Excel), por exceso a la diezmillonésima siguiente y cuando la cienmillonésima sea inferior a cinco (5) se redondeará (mediante la fórmula =Redondear (número;7) de Excel) por defecto al número entero de la diezmillonésima.

ASÍ MISMO, EN EL CASO DEL PROPONENTE PLURAL EN EL QUE EL INTEGRANTE QUE ACREDITA LA MAYOR EXPERIENCIA REQUERIDA PARA EFECTOS DEL PROMEDIO DE FACTURACIÓN MENSUAL TOTAL (PFMT_c), CALCULADA Y EXPRESADA COMO EL PFMT_i DE LOS CONTRATOS ACREDITADOS DE CADA INTEGRANTE EN TÉRMINOS DE SMMLV, COMPARADA CON CADA UNO DE LOS DEMÁS INTEGRANTES, Y CUYA PARTICIPACIÓN EN LA COMPOSICIÓN DEL CONSORCIO O UNIÓN TEMPORAL SEA MENOR QUE CUARENTA (40%) POR CIENTO, OBTENDRÁ UNA CALIFICACIÓN DE CERO (0,0) PUNTOS Y LA PROPUESTA SERÁ CONSIDERADA COMO NO HÁBIL TÉCNICAMENTE.

6.1.1.1 Acreditación del promedio de facturación mensual total

Para efectos de otorgar puntaje por el criterio de acreditación del promedio de facturación mensual total la Entidad dará aplicación a lo siguiente:

6.1.1.1.1 Ponderación del promedio de facturación mensual total de los contratos acreditados validos

Para la determinación del porcentaje por el cual se afectará el promedio mensual de facturación oficial (PMFO), se tomarán hasta las centésimas de la (TRM) Tasa de cambio Representativa del Mercado (certificada por el Banco de la República) que **rija en la fecha prevista para la PUBLICACIÓN DEL INFORME FINAL DE EVALUACIÓN DE REQUISITOS HABILITANTES**, indicada en la cronología vigente al momento del cierre del proceso de selección, aun cuando dicha fecha se modifique posteriormente en desarrollo del proceso.

Se determinará el porcentaje de acuerdo con los rangos establecidos en el cuadro que se presenta a continuación. Esta TRM se tomará del sitio web del Banco de la República de Colombia, http://www.banrep.gov.co/seriesestadisticas/see_ts_cam.htm#trm.

NÚMERO	RANGO	PORCENTAJE DEL PROMEDIO MENSUAL DE FACTURACIÓN OFICIAL	%
1	DE 0,00 – 0,24	Considerará el 45% del valor del Promedio Mensual de Facturación Oficial.	45%

NÚMERO	RANGO	PORCENTAJE DEL PROMEDIO MENSUAL DE FACTURACIÓN OFICIAL	%
2	DE 0,25 – 0,49	Considerará el 50% del valor del Promedio Mensual de Facturación Oficial.	50%
	DE 0,50 – 0,74	Considerará el 55% del valor del Promedio Mensual de Facturación Oficial.	55%
4	DE 0,75 – 0,99	Considerará el 60% del valor del Promedio Mensual de Facturación Oficial.	60%

Tabla de Rangos TRM

Con base en máximo seis (6) **contratos acreditados** válidos, se tomará el promedio de facturación mensual total (PFMT), y se procederá a asignar el puntaje de acuerdo con las siguientes formulas:

- a) Si el $PFMT \leq \% PMFO$ se aplicara la siguiente fórmula:

$$X1 = P_{max} - \left(\frac{P_{max}}{(\% * PMFO)^2} \right) * (PFMT - (\% * PMFO))^2$$

Dónde:

X 1	=	Puntaje a asignar a cada proponente
Pmax	=	Puntaje máximo a otorgar
PFMT	=	Promedio de Facturación Mensual Total del proponente
PMFO	=	Promedio Mensual de Facturación Oficial
%	=	Para la determinación del porcentaje, se tomarán hasta las centésimas de la (TRM) Tasa de cambio Representativa del Mercado (certificada por el Banco de la República) que rija en la fecha prevista para la PUBLICACIÓN DEL INFORME FINAL DE EVALUACIÓN DE REQUISITOS HABILITANTES, indicada en la cronología vigente al momento del cierre del proceso de selección, aun cuando dicha fecha se modifique posteriormente en desarrollo del proceso (Según Cuadro Tabla de Rangos TRM).

b) Si el PFMT > % PMFO se aplicara la siguiente fórmula:

$$X2 = P_{\max} - \left(\frac{1}{V_{Prop_{mod}}} \right) * \left(\frac{P_{\max}}{(\% * PMFO)^2} \right) * (PFMT - (\% * PMFO))^2$$

Dónde:

- X 2** = Puntaje a asignar a cada proponente
- Pmax** = Puntaje máximo a otorgar
- PFMT** = Promedio de Facturación Mensual Total del proponente
- PMFO** = Promedio Mensual de Facturación Oficial
- %** = Para la determinación del porcentaje, se tomarán hasta las centésimas de la (TRM) Tasa de cambio Representativa del Mercado (certificada por el Banco de la República) que rija en la fecha prevista para la PUBLICACIÓN DEL INFORME FINAL DE EVALUACIÓN DE REQUISITOS HABILITANTES, indicada en la cronología vigente al momento del cierre del proceso de selección, aun cuando dicha fecha se modifique posteriormente en desarrollo del proceso (Según Cuadro Tabla de Rangos TRM).
- V Prop_{mod}** = Valor por Número de Propuestas Presentadas por módulo según tabla:

No. de Propuestas Presentadas	Valor a tomar (<i>VProp_{mod}</i>)
1 - 10	2
11 - 20	3
21 - 30	4
31 - 40	5
41 - 50	6
51 - 60	7
61 - 70	8
71 - 80	9
≥ 81	10

- El PFMT se calculará dividiendo la suma del valor facturado actualizado (VFA) de los contratos acreditados entre la sumatoria de los plazos de los mismos.
- El PMFO se calculará dividiendo el valor del presupuesto oficial del respectivo módulo expresado en SMMLV del año 2021, entre el plazo establecido en los presentes términos de referencia.

NOTA 1: A los proponentes que acrediten una relación **PFMT/PMFO** mayor o igual a la Relación **PO**, se les asignara cero (0) puntos y una calificación Técnica de **NO HABIL**. La Relación **PO**, se calculará de la siguiente forma:

$$\text{Relacion}_{PO} = \% * (\sqrt[2]{V\text{Prop}_{mod} + 1})$$

Dónde:

- Relación_{PO}** = Máximo número de veces del PFMT permitido
PFMT = Promedio de Facturación Mensual Total del proponente
PMFO = Promedio Mensual de Facturación Oficial del módulo
PO = Presupuesto Oficial del módulo
% = Para la determinación del porcentaje, se tomarán hasta las centésimas de la (TRM) Tasa de cambio Representativa del Mercado (certificada por el Banco de la República) que rija en la fecha prevista para la PUBLICACIÓN DEL INFORME FINAL DE EVALUACIÓN DE REQUISITOS HABILITANTES, indicada en la cronología vigente al momento del cierre del proceso de selección, aun cuando dicha fecha se modifique posteriormente en desarrollo del proceso (Según Cuadro Tabla de Rangos TRM).
V Propmod = Valor por Numero de Propuestas Presentadas por módulo (según tabla)

No. de Propuestas Presentadas por Módulo	Valor a tomar por Módulo (VProp mod)
1 – 10	2
11 – 20	3
21 – 30	4
31 – 40	5
41 – 50	6
51 – 60	7
61 – 70	8
71 – 80	9
≥ 81	10

NOTA2: Para obtener el puntaje por promedio de facturación mensual total (PFMT) de experiencia en los contratos acreditados válidos, el proponente deberá haber obtenido calificación de **HABIL en todos los criterios de evaluación (Jurídicos, Financieros y Técnicos)**, de lo contrario se asignará cero (0) puntos.

NOTA3: Para la obtención del valor y del porcentaje de **PMFO** requerido, establecido, este será redondeado a la diezmilésima, es decir, máximo siete (7) decimales, así: cuando la cienmilésima sea igual o superior a cinco (5) se redondeará (mediante la fórmula =Redondear (número;7) de Excel), por exceso a la diezmilésima siguiente y cuando la cienmilésima sea inferior a cinco (5) se redondeará (mediante la fórmula =Redondear (número;7) de Excel) por defecto al número entero de la diezmilésima.

6.1.1.1.2 Promedio de facturación mensual total

Se evaluará a partir de los contratos presentados en el FORMULARIO DE EXPERIENCIA REQUERIDA; el procedimiento para obtener el valor correspondiente al promedio de facturación mensual total por concepto de contratos ejecutados (PFMT) es el siguiente:

6.1.1.1.2.1 Cálculo promedio de facturación mensual persona natural o jurídica

Para obtener el valor correspondiente al promedio de facturación mensual total (PFMT), se determinará de la siguiente manera:

A partir del valor facturado por concepto de cada contrato terminado, (relacionado en el formulario de Experiencia Requerida), se determina el valor facturado actualizado (VFA) de cada contrato expresando el valor facturado en salarios mínimos mensuales legales vigentes,; para tal fin se tendrá en cuenta la siguiente tabla:

EVOLUCIÓN DEL SALARIO MÍNIMO MENSUAL LEGAL

PERÍODO	MONTO MENSUAL
...	...
Enero 1 de 1980 a Dic. 31 de 1980	4.500,00
Enero 1 de 1981 a Dic. 31 de 1981	5.700,00
Enero 1 de 1982 a Dic. 31 de 1982	7.410,00
Enero 1 de 1983 a Dic. 31 de 1983	9.261,00
Enero 1 de 1984 a Dic. 31 de 1984	11.298,00
Enero 1 de 1985 a Dic. 31 de 1985	13.558,00
Enero 1 de 1986 a Dic. 31 de 1986	16.811,00
Enero 1 de 1987 a Dic. 31 de 1987	20.510,00
Enero 1 de 1988 a Dic. 31 de 1988	25.637,00
Enero 1 de 1989 a Dic. 31 de 1989	32.560,00
Enero 1 de 1990 a Dic. 31 de 1990	41.025,00
Enero 1 de 1991 a Dic. 31 de 1991	51.716,00
Enero 1 de 1992 a Dic. 31 de 1992	65.190,00
Enero 1 de 1993 a Dic. 31 de 1993	81.510,00
Enero 1 de 1994 a Dic. 31 de 1994	98.700,00
Enero 1 de 1995 a Dic. 31 de 1995	118.934,00
Enero 1 de 1996 a Dic. 31 de 1996	142.125,00

PERÍODO	MONTO MENSUAL
Enero 1 de 1997 a Dic. 31 de 1997	172.005,00
Enero 1 de 1998 a Dic. 31 de 1998	203.826,00
Enero 1 de 1999 a Dic. 31 de 1999	236.460,00
Enero 1 de 2000 a Dic. 31 de 2000	260.100,00
Enero 1 de 2001 a Dic. 31 de 2001	286.000,00
Enero 1 de 2002 a Dic. 31 de 2002	309.000,00
Enero 1 de 2003 a Dic. 31 de 2003	332.000,00
Enero 1 de 2004 a Dic. 31 de 2004	358.000,00
Enero 1 de 2005 a Dic. 31 de 2005	381.500,00
Enero 1 de 2006 a Dic. 31 de 2006	408.000,00
Enero 1 de 2007 a Dic. 31 de 2007	433.700,00
Enero 1 de 2008 a Dic. 31 de 2008	461.500,00
Enero 1 de 2009 a Dic. 31 de 2009	496.900,00
Enero 1 de 2010 a Dic. 31 de 2010	515.000,00
Enero 1 de 2011 a Dic. 31 de 2011	535.600,00
Enero 1 de 2012 a Dic. 31 de 2012	566.700,00
Enero 1 de 2013 a Dic. 31 de 2013	589.500,00
Enero 1 de 2014 a Dic. 31 de 2014	616.000,00
Enero 1 de 2015 a Dic.31 de 2015	644.350,00
Enero 1 de 2016 a Dic.31 de 2016	689.455,00
Enero 1 de 2017 a Dic. 31 de 2017	737.717,00
Enero 1 de 2018 a Dic. 31 de 2018	781.242,00
Enero 1 de 2019 a Dic. 31 de 2019	828.116,00
Enero 1 de 2020 a Dic. 31 de 2020	877.803,00
Enero 1 de 2021 a Dic. 31 de 2021	908.526,00

Determinación del valor facturado actualizado:

$$VFAj = VFj / (SMML (\text{año de terminación del contrato}))$$

Donde:

VFAj	=	Valor facturado actualizado de cada contrato presentado, expresado en SMML.
VFj	=	Valor facturado total de cada contrato presentado, expresado en pesos.
J	=	Número de contratos acreditados de experiencia – máximo seis (6) contratos

El promedio de facturación mensual total PFMT se determinará de la siguiente forma:

$$PFMT = \left(\sum_{j=1}^U P * VFAj \right) / \sum_{j=1}^U n_j$$

Donde,

PFMT	=	Promedio de facturación mensual total correspondiente a los contratos acreditados, expresado en SMMLV.
VFAj	=	Valor facturado actualizado de cada contrato presentado, expresado en SMMLV
P	=	Porcentaje de participación en el contrato que acredita
n_j	=	Plazo de cada uno de los contratos (j).
J	=	Número de contrato acreditado.
U	=	Número de contratos acreditados de experiencia – máximo seis (6) contratos

6.1.1.1.2.2 Cálculo promedio de facturación mensual integrante plural (consorcio o unión temporal)

Para el cálculo del PFMTc del Consorcio o Unión Temporal se tomarán **máximo seis (6) contratos válidos**, los cuales deberán estar debidamente relacionados en el Formulario de experiencia requerida y acreditados con los documentos exigidos en los presentes términos de referencia, indicando de manera clara cuál o cuáles de los integrantes del Consorcio o la Unión Temporal aportan dicha experiencia. Este formulario deberá ser presentado por el Consorcio o Unión Temporal y no por cada integrante.

Los contratos para la acreditación de la experiencia, podrán ser aportados por cualquiera de los integrantes del Consorcio o Unión Temporal. El PFMTc (PROMEDIO DE FACTURACION MENSUAL TOTAL DEL CONSORCIO O UNION TEMPORAL) se calculará así:

$$PFMTc = \left(\sum_{j=1}^U Pi * VFAj \right) / \sum_{j=1}^U n_j$$

PFMTc	=	Promedio de facturación mensual total <i>del Consorcio o Unión Temporal</i> correspondiente a los contratos acreditados, expresado en SMMLV.
VFAj	=	<i>Valor facturado actualizado de cada contrato, expresado en SMMLV</i>
Pi	=	<i>Porcentaje de participación en dicho contrato aportado por el integrante</i>
n_j	=	Plazo de cada uno de los contratos (j).
J	=	Número de contrato acreditado

U	=	Número de contratos acreditados de experiencia - mínimo uno (1), máximo seis (6) contratos
---	---	--

NOTA: Para efectos de dar aplicación al requisito que establece que:

El integrante que acredite la mayor experiencia requerida para efectos del promedio de facturación mensual total (PFMTc), calculada y expresada como el PFMTi de los contratos acreditados de cada integrante en términos de SMMLV, comparada con cada uno de los demás integrantes, debe tener una participación en el Consorcio o Unión temporal igual o mayor al 40%.

Se aplicará la siguiente fórmula:

$$PFMTi = \left(\sum_{j=1}^U P * VFAj \right) / \sum_{j=1}^U n_j$$

PFMTi	=	El promedio de facturación mensual individual del integrante (i).
P	=	Porcentaje de participación en dicho contrato aportado por el integrante
VFAj	=	Valor Facturado Actualizado de cada contrato, expresado en SMMLV
n _j	=	Plazo de cada uno de los contratos (j).
U	=	Número de contratos acreditados por el integrante – máximo seis (6) contratos acreditados por el Consorcio o Unión Temporal.

En cada caso se debe tener en cuenta que si el contrato presenta períodos de suspensión se descontará dicho plazo.

La información deberá ser presentada en moneda legal colombiana, en este orden, cuando el valor de los contratos este expresado en monedas extranjeras éste deberá convertirse en Pesos Colombianos, siguiendo el procedimiento que a continuación se describe:

- Si está expresado originalmente en Dólares de los Estados Unidos de Norte América, los valores se convertirán a pesos colombianos, utilizando para ello el valor correspondiente al promedio de las tasas representativas del mercado, certificadas por el Banco de la República, a las fechas de inicio y de terminación del contrato, para lo cual el proponente deberá indicar la tasa representativa del mercado utilizada para la conversión.
- Si está expresado originalmente en una moneda o unidad de cuenta diferente a Dólares de los Estados Unidos de Norte América, deberá convertirse a ésta moneda, utilizando para ello el valor correspondiente al promedio de las tasas de cambio vigentes entre el dólar y dicha moneda (utilizando para tal efecto la página web <http://www.oanda.com> en la

pestaña Currency Converter, (Conversor de Divisas), a las fechas de inicio y de terminación del contrato. Hecho esto se procederá en la forma que señala el numeral anterior.

- Junto con el Formulario de Experiencia, debe presentarse los valores antes obtenidos, en un “Cuadro de Conversión de valores” que presente los Valores de los contratos en su moneda original, la tasa de cambio utilizada, los Valores convertidos de los Contratos en Moneda Colombiana. Así mismo, los valores facturados tanto en moneda original como en Moneda Colombiana.

NOTA: En el caso de contratos ejecutados antes de la entrada en vigencia del EURO, el valor ejecutado se debe acreditar en la moneda que se encontraba vigente a la fecha de iniciación del contrato.

6.1.2 Otorgamiento puntaje vinculación trabajadores con discapacidad planta de personal (decreto 392 de 2018)

La Entidad asignará diez (10) puntos al Proponente que acredite el número mínimo de personas con discapacidad de acuerdo con el número total de trabajadores de la planta de su personal en los términos señalados en el artículo 2.2.1.2.4.2.6. del Decreto 1082 de 2015 (adicionado por el Decreto 392 de 2018).

1. La persona natural, el representante legal de la persona jurídica o el revisor fiscal, según corresponda, certificará el número total de trabajadores vinculados a la planta de personal del proponente o sus integrantes a la fecha de cierre del proceso de selección. (Debidamente diligenciado el **Anexo No. 9: Certificación de permanencia del personal en condición de discapacidad**).

2. Acreditar el número mínimo de personas con discapacidad en su planta de personal, de conformidad con lo señalado en el certificado expedido por el Ministerio de Trabajo, el cual deberá estar vigente a la fecha de cierre del proceso de selección.

Verificados los anteriores requisitos, se asignará el 1%, a quienes acrediten el número mínimo de trabajadores con discapacidad, señalados a continuación:

Número total de trabajadores de la planta de personal del proponente	Número mínimo de trabajadores con discapacidad exigido
Entre 1 y 30	1
Entre 31 y 100	2
Entre 101 y 150	3
Entre 151 y 200	4
Más de 200	5

Para los Proponentes Plurales, la Entidad tendrá en cuenta la planta de personal del integrante del Proponente Plural que aporte como mínimo el cuarenta por ciento (40%) de la experiencia requerida para la respectiva contratación, en lo que corresponde al PROMEDIO DE FACTURACIÓN MENSUAL OFICIAL afectado por el PORCENTAJE DEL PROMEDIO MENSUAL DE FACTURACIÓN OFICIAL, el cual se encuentra establecido en el numeral **6.1.1.1.1. Ponderación del promedio de facturación mensual total de los contratos acreditados válidos.**

NOTA 1: Para efectos de verificación del cumplimiento de lo mencionado anteriormente, el cálculo se realizará de conformidad con las reglas establecidas en el numeral **6.1.1.1.2.2. Cálculo promedio de facturación mensual integrante plural (consorcio o unión temporal)**, mediante la aplicación de la fórmula del **promedio de facturación mensual individual del integrante (i), con la totalidad de los contratos válidos acreditados por el consorcio y/o unión temporal.**

6.1.2.1 Acreditación de personal con limitaciones

De conformidad con lo previsto en el artículo 24 de la Ley 361 de 1997 los particulares empleadores que vinculen laboralmente personas con limitación, serán preferidos en igualdad de condiciones en los procesos de selección, adjudicación y celebración de contratos, sean estos públicos o privados si estos tienen en sus nóminas por lo menos un mínimo del 10% de sus empleados en las condiciones de discapacidad enunciadas en la ley, dicho personal deberá haber sido contratado por lo menos con anterioridad a un año al cierre del presente proceso de selección.

Para lo cual deberán acreditar esta situación presentando los siguientes documentos:

- Certificación vigente expedida por la Oficina de Trabajo de la respectiva zona.

NOTA: La omisión de la información requerida en este numeral, no restringe la participación del proponente, ni es causal de rechazo de propuesta.

6.1.3 Otorgamiento de puntaje por apoyo al personal nacional

Con el fin de establecer el apoyo que los proponentes NACIONALES y EXTRANJEROS otorguen a los BIENES Y SERVICIOS NACIONALES, en virtud de lo dispuesto en el artículo 2 de la Ley 816 de 2003 y el Manual “Para el Manejo de Incentivos en los Procesos de Contratación” de Colombia Compra Eficiente, se otorgaran los siguientes puntajes:

CONCEPTO		PUNTAJE MAXIMO
1. promocion en procesos cuyo objeto incluye BIENES Y SERVICIOS NACIONALES		100
si solo ofrece bienes nacionales	50	
si solo ofrece servicios nacionales	50	

CONCEPTO		PUNTAJE MAXIMO
2. promocion en procesos cuyo objeto SOLO incluye BIENES NACIONALES	100	100
3. promocion en procesos cuyo objeto SOLO incluye SERVICIOS NACIONALES	100	100
4. PROMOCION DE LA INCORPORACION DE COMPONENTE NACIONAL EN BIENES Y SERVICIOS EXTRANJEROS	50	50

6.1.3.1 Promoción a la industria nacional – Promoción de bienes y servicios nacionales:

Son **BIENES NACIONALES** los bienes inscritos en el Registro de Productores de Bienes Nacionales – RPBN.

Para el RPBN son bienes nacionales:

- Aquellos totalmente obtenidos en el territorio colombiano;
- Los bienes elaborados en el país con materiales nacionales; y,
- Bienes que hayan sufrido una transformación sustancial en función de un porcentaje mínimo de Valor Agregado Nacional o un proceso productivo sustancial.

De conformidad con lo anterior, la Entidad asignará hasta 100 puntos al proponente que presente con su oferta, el o los certificados de RPBN de los bienes que fueron identificados en el Documento de Estudios Previos y Análisis del Sector que se encuentran en la Ficha Técnica.

La verificación del RPBN se hará con las partidas arancelarias que se encuentra en la ficha técnica. El Puntaje asignado a la oferta del proponente (i) para estimular a la industria nacional es el que resulte de la siguiente formula:

$$\text{Puntaje para estimular a la industria nacional } i = 100 * \frac{\text{Partidas arancelarias presentadas}}{\text{Máximo de partidas arancelarias presentadas}}$$

El RPBN debe pertenecer al proponente individual o a alguno de los integrantes del proponente plural.

NOTA: Para el presente proceso no se identificaron bienes nacionales, por lo cual solo incluye servicios nacionales y se otorgará puntaje por este último.

Son SERVICIOS NACIONALES aquellos prestados por:

- Personas persona natural colombiana o residente en Colombia.
- Personas Jurídicas constituidas en el país.

De conformidad con el Documento de Estudios Previos y Análisis del Sector, la ejecución del contrato de Interventoría se entiende como un servicio, por lo cual, se acreditará el origen nacional de la oferta de la siguiente manera:

- Persona Natural Colombiana, con la presentación de la cédula de ciudadanía del proponente en copia simple, la cual deberá ser aportada con su oferta.
- Persona Natural Extranjera Residente en Colombia, con la presentación de la visa correspondiente (http://www.cancilleria.gov.co/tramites_servicios/visas/categorias/negocios) que le permita la ejecución ejecutar el objeto contractual de conformidad con la Ley. La cual deberá ser aportada con la oferta en copia simple.
- Persona Jurídica constituida en el país, se verificará con el Certificado de Cámara y Comercio que el domicilio de la personas jurídica este dentro del territorio nacional.
- Persona Jurídica Extranjera: De acuerdo al artículo 2.2.1.2.4.1.3. del Decreto 1082 de 2015, las personas jurídicas extranjeras recibirán trato nacional cuando se cumpla alguna de las siguientes tres condiciones, para lo cual se verificará por la Entidad en el orden que se relaciona y de manera excluyente:

Se dará trato nacional a:

- a. Los bienes y servicios de otros Estados con los cuales exista un Acuerdo Comercial aplicable al Proceso de Contratación;
- b. A los bienes y servicios respecto de los cuales exista trato nacional por reciprocidad (situación que se verificará de conformidad con lo establecido por el artículo 2.2.1.2.4.1.3. del Decreto 1082 de 2015) y,
- c. A los servicios de la Comunidad Andina de Naciones –CAN–.

NOTA: La Entidad asignará cien (100) puntos a un Proponente Plural cuando todos sus integrantes cumplan con las anteriores condiciones. Cuando uno de sus integrantes no cumpla con las condiciones descritas no obtendrá puntaje por Servicios Nacionales o Trato Nacional

6.1.3.2 Promoción a la industria nacional – promoción de la incorporación de componente nacional en bienes y servicios extranjeros:

Incorporación de componente colombiano en servicios extranjeros:

En el evento en que se presenten ofertas de origen extranjero sin derecho a trato nacional, que ofrezcan servicios profesionales técnicos u operativos de origen colombiano se le otorgará puntaje de conformidad con la tabla de componente nacional que se establece a continuación:

COMPONENTE NACIONAL OFRECIDO DEL PERSONAL		MAXIMO PUNTAJE
---	--	----------------

Director de Interventoría, residente de Interventoría y especialistas extranjeros	0	50 PUNTOS
Director de Interventoría Colombiano	10 PUNTOS	
Residente de Interventoría Colombiano	15 PUNTOS	
Todos los especialistas (s) colombiano (s)	25 PUNTOS	
TOTAL		

Para puntuar dicha situación se verificará mediante certificación expedida por el representante legal o apoderado del proponente, en el cual manifieste bajo la gravedad de juramento el personal ofrecido y su compromiso de vinculación de dichas personas naturales o jurídicas en caso de resultar adjudicatario del proceso.

En caso de no efectuar ningún ofrecimiento, el puntaje por este factor será de cero (0) puntos.

Únicamente se otorgará el puntaje por promoción de la incorporación de componente Nacional cuando el proponente singular no haya recibido puntaje alguno por promoción de bienes y servicios Nacionales, o cuando el proponente en consorcio o unión temporal este conformado por nacionales y extranjeros sin derecho a trato nacional. Para el segundo caso, los puntos por la promoción de la incorporación de componente Nacional se otorgarán en proporción al porcentaje de participación del integrante extranjero sin derecho a trato nacional.

6.1.3.3 Bienes y servicios extranjeros con trato nacional

Se dará trato nacional a:

- Los bienes y servicios de otros Estados con los cuales exista un Acuerdo Comercial aplicable al Proceso de Contratación;
- A los bienes y servicios respecto de los cuales exista trato nacional por reciprocidad (situación que se verificará de conformidad con lo establecido por el artículo 2.2.1.2.4.1.3. del Decreto 1082 de 2015) y,
- A los servicios de la Comunidad Andina de Naciones –CAN–.

Por lo anterior, se asignará el mismo puntaje para bienes y servicios nacionales en los casos en que se cumplan con los supuestos expuestos, para lo cual el proponente deberá diligenciar y adjuntar a su propuesta el **Anexo No. 10: Promoción a la industria nacional.**

7 SELECCIÓN DEL CONTRATISTA Y SUSCRIPCIÓN DEL CONTRATO

7.1 Deber de diligencia e información sobre el contrato

El proponente será el responsable de conocer todas y cada una de las implicaciones del ofrecimiento que realice en el presente proceso y realizar todas las valoraciones y estimaciones que sean necesarias para presentar su propuesta sobre la base de las condiciones técnicas y características generales y específicas de la actividad y/u obra a contratar.

Con la sola presentación de la propuesta se considera que el proponente ha realizado el examen completo de todos los aspectos que inciden, acepta las condiciones y determina la presentación de la misma.

La exactitud y confiabilidad de la información diferente a la remitida por la Contratante, que el proponente consulte, se encuentra bajo su propia responsabilidad, así como la interpretación que haga de la misma.

Es responsabilidad del proponente conocer plenamente las condiciones técnicas, sociales, físicas, económicas, geográficas y ambientales del sitio donde se ejecutará el contrato. En consecuencia, no haber obtenido toda la información que pueda influir en la determinación de su oferta, no lo eximirá de la obligación de asumir las responsabilidades que le correspondan, ni dará derecho a reclamaciones, reembolsos, ajustes de ninguna naturaleza o reconocimientos adicionales por parte del Contratante, en el caso de que cualquiera de dichas omisiones derive en posteriores sobrecostos para el Contratista. De modo que, la elaboración de la propuesta corre por cuenta y riesgo del proponente, el cual deberá tener en cuenta que el cálculo de los costos y gastos, se deberán basar estrictamente en sus propios estudios técnicos y en sus propias estimaciones

7.2 Consecuencia de la no suscripción del contrato y/o legalización del mismo

Si el proponente favorecido no suscribe el(los) contrato(s) respectivo(s), deja pasar el término fijado para su perfeccionamiento o no constituyere las garantías requeridas en el contrato, el PATRIMONIO AUTÓNOMO podrá hacer efectiva la garantía de seriedad y dispondrá de su valor como indemnización por perjuicios, cualquiera que sea la causa o causas alegadas por el proponente, sin menoscabo de las acciones legales conducentes al reconocimiento de perjuicios causados y no cubiertos por el valor de la garantía.

En este evento, la Contratante podrá seleccionar al proponente ubicado en segundo orden de elegibilidad, siempre y cuando su propuesta sea igualmente favorable para la entidad, previa instrucción del Comité Técnico y Fiduciario, caso en el cual, le exigirá al referido proponente la prórroga de la vigencia de la garantía de seriedad de la oferta, hasta el perfeccionamiento del contrato.

7.3 Condiciones para la suscripción

El contrato será firmado por el Representante Legal del proponente seleccionado o su apoderado y por el Representante Legal de **FIDUPREVISORA S.A.** o su delegado, previo a lo siguiente: **i)** instrucción formal del Fideicomitente o Gerente, **ii)** expedición del certificado SARLAFT, **iii)**

expedición del Certificado de Disponibilidad Presupuestal (CDP) y **iv**) validación de los documentos jurídicos para el efecto.

Es importante tener en cuenta que el trámite de expedición de la certificación SARLAFT del contratista; se surtirá de la siguiente manera:

- i)** El mismo día de publicación del Acta de Aceptación de la Oferta, la Fiduciaria deberá solicitarle mediante correo electrónico al contratista seleccionado, el diligenciamiento de los formularios SARLAFT (**Anexo No. 12:** Formulario vinculado indirecto y contratista derivado) y el envío de los documentos soporte.
- ii)** El Contratista tendrá dos (2) días hábiles para diligenciar dichos formularios, los cuales deberán ser remitidos a la Entidad por el mismo medio. Para el caso de Figuras Asociativas, se les dará un término de cinco (5) días hábiles adicionales para el trámite y expedición del Registro Único Tributario, documento necesario para el diligenciamiento de uno de los formularios SARLAFT.
- iii)** Recibidos los documentos, Fiduprevisora S.A. revisará los formularios allegados por el contratista, dentro del siguiente día hábil, en caso de existir observaciones a los mismos, solicitará los ajustes a los que haya lugar, para esto, el contratista tendrá un (1) día hábil para corregir los documentos
- iv)** Recibidas las correcciones, el equipo de Obras por Impuestos enviará a la Unidad de Vinculados de Fiduprevisora S.A. los formularios y sus anexos para la expedición del Certificado SARLAFT, el cual, tardará de dos (2) a tres (3) días hábiles para su emisión.
- v)** Una vez expedido el certificado SARLAFT, las partes contarán con un término de tres (3) días hábiles adicionales para la suscripción del contrato.

7.4 Perfeccionamiento y ejecución

El contrato se entiende perfeccionado una vez suscrito por las partes y firmado el acta de inicio. El contrato requiere para su ejecución de la aprobación de las garantías solicitadas por parte del patrimonio autónomo, y la expedición del registro presupuestal.

7.5 Condiciones contractuales

Las condiciones contractuales se establecen en la minuta del contrato que se incluye en el **Anexo No. 11:** Minuta contractual del presente proceso licitatorio.

Nota: Es importante resaltar que la Entidad podrá realizar los ajustes que considere pertinentes e incluir obligaciones adicionales tendientes al cumplimiento del objeto contractual, previo a la suscripción de la misma; esto, teniendo en cuenta que la minuta contractual que se publica no es definitiva.

8 ANEXOS

Anexo No. 1	Matriz de riesgos interventoría.
Anexo No. 2	Formato de declaración juramentada inexistencia conflicto de interés.
Anexo No. 3	Carta de presentación de la propuesta.
Anexo No. 4	Modelo de certificado de pago aportes parafiscales y sistema general de seguridad social integral.
Anexo No. 5	Autorización para el tratamiento de datos personales.
Anexo No. 6	Experiencia mínima.
Anexo No. 7	Personal mínimo requerido.
Anexo No. 8	Oferta económica.
Anexo No. 8.1	Factor multiplicador.
Anexo No. 8.2	Desglose de la oferta
Anexo No. 9	Certificación de permanencia del personal en condición de discapacidad.
Anexo No. 10	Promoción a la forma nacional.
Anexo No. 11	Minuta contractual.
Anexo No. 12	Formulario vinculado indirecto y contratista derivado
Anexo No. 13	Anexo Técnico

